

Centrum sociálnych služieb TAU
013 12 Turie 296
Slovenská republika
v zriaďovateľskej pôsobnosti Žilinského
samosprávneho kraja

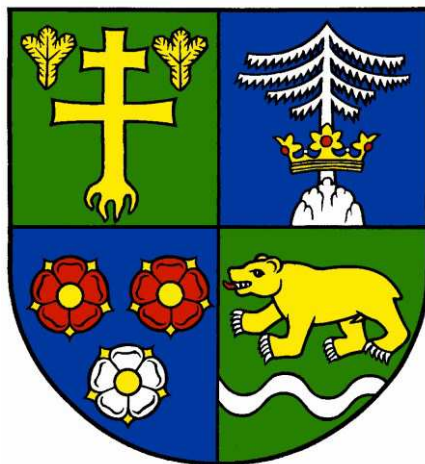

Výročná správa o činnosti a hospodárení poskytovateľa sociálnych služieb v zriaďovateľskej pôsobnosti Žilinského samosprávneho kraja za rok 2018



V Turí, dňa 29.03.2019

Obsah:

1.	Sídlo, vznik a postavenie poskytovateľa sociálnych služieb	3
1.1	Vízia a poslanie zariadenia	4
2.	Prevádzkové podmienky poskytovania sociálnych služieb, outsourcing	5
3.	Štruktúra prijímateľov sociálnych služieb	15
3.1	Základné údaje o prijímateľoch sociálnych služieb	15
3.1.1	Veková štruktúra PSS podľa druhu a formy poskytovanej sociálnej služby k 31.12.2018	15
3.1.2	Počet PSS podľa druhu a formy poskytovanej sociálnej služby k 31.12.2018	15
3.1.3	Počet PSS podľa hlavných diagnóz podľa druhu a formy poskytovanej sociálnej služby k 31.12.2018	16
3.1.4	Rozdelenie mobility PSS podľa druhu a formy poskytovanej sociálnej služby k 31.12.2018	17
3.1.5	Pohyb PSS v zariadení k 31.12.2018	17
3.1.6	Diagnózy žiadateľov o poskytovanie sociálnej služby k 31.12.2018	21
3.1.7	Svojprávnosť PSS podľa druhu a formy poskytovanej sociálnej služby k 31.12.2018	22
3.1.8	Úhrady PSS k 31.12.2018	22
3.1.9	Ekonomicky oprávnené náklady za rok 2018	23
4.	Personálne podmienky a organizačná štruktúra poskytovateľa sociálnych služieb	24
4.1	Organizačná štruktúra CSS TAU	25
4.2	Starostlivosť o zamestnancov	26
5.	Poskytovanie sociálnych služieb	28
5.1	Sociálne poradenstvo - poradenské centrum	31
5.1.1	Sociálne poradenstvo - vnútorné	31
5.1.2	Sociálne poradenstvo - vonkajšie	34
5.1.3	Psychologické poradenstvo	35
5.1.4	Snoezelen	35
5.1.5	Reminiscenčná terapia	35
6.	Financovanie sociálnych služieb a úhrady za poskytovanú sociálnu službu v roku 2018	40
6.1	Členenie schváleného rozpočtu na rok 2018	40
7.	Plnenie cieľov, priorít a inovácie v poskytovaní sociálnych služieb	42
8.	Plán financovania sociálnych služieb na rok 2019	50
8.1	Členenie schváleného rozpočtu na rok 2019	50
9.	Kontakty na poskytovateľa sociálnych služieb	51

1. Sídlo, vznik a postavenie poskytovateľa sociálnych služieb

Názov:	Centrum sociálnych služieb TAU
Sídlo:	Turie 296, 01312 Turie
Vznik:	Vzniklo v roku 1944 v priestoroch tzv. Paľovej budy v Žiline a presťahované bolo do areálu v Turí v roku 1980, kde sídli dodnes.
Právna forma:	rozpočtová organizácia
IČO:	00647683
DIČ:	2020638928
Zriaďovateľ:	Žilinský samosprávny kraj
Zriaďovacia listina:	č. 2002/355, zo dňa 01.07.2002

Dodatok č. 1: spis. č. 3496/2010/OSV - 016 zo dňa 27.04.2010
ktorý nadobudol účinnosť 01.06.2010

Dodatok č. 2: spis. č. 2883/2012/OSV - 002 zo dňa 27.04.2012
ktorý nadobudol účinnosť 01.05.2012

Dodatok č. 3: spis. č. 6549/2012/OSV-010 zo dňa 31.12.2012
Ktorý nadobudol účinnosť 01.01.2013

Dodatok č. 4: spis. č. 3056/2015/OSV-008 zo dňa 30.04.2015
Ktorý nadobudol účinnosť 01.06.2015

Dodatok č. 5: spis. č. 02759/2016/OSV-023 zo dňa 30.06.2016

Zápis do registra poskytovateľov: zaregistrovaný Žilinským samosprávnym krajom dňa
01.06.2009 č. 13/2009/OSV

Zmeny v registri: vykonaná ku dňu 14.06.2010
vykonaná ku dňu 28.02.2012
vykonaná ku dňu 02.01.2013
vykonaná ku dňu 04.09.2013
vykonaná ku dňu 20.06.2015
vykonaná ku dňu 09.08.2016
vykonaná ku dňu 12.09.2018

Štatutárny zástupca: Ing. Elena Bohdalová, riaditeľka

CSS TAU v súlade s platnou legislatívou poskytoval v roku 2018 sociálne služby v DSS pre 39 žien, prijímateľiek sociálnych služieb, 31 na celoročnú pobytovú formu, 2 na týždennú pobytovú formu a 6 na ambulantnú formu. V Špecializovanom zariadení 51 ženám, z toho 47 na celoročnú pobytovú formu a 4 na ambulantnú formu. V Zariadení podporovaného bývania 6 ženám na celoročnú pobytovú formu, v podpore samostatného bývania 6 ženám terénnou formou.



1.1 Vízia a poslanie zariadenia

Poslaním Centra sociálnych služieb TAU je poskytovanie sociálnych služieb v regióne, ako verejné zariadenie Žilinského samosprávneho kraja, v súlade so Zákonom o sociálnych službách, pre dospelé ženy so zdravotným znevýhodnením, v domove sociálnych služieb celoročnou a týždennou pobytovou formou i ambulantnou formou, v špecializovanom zariadení celoročnou pobytovou formou a ambulantnou formou, v zariadení podporovaného bývania celoročnou pobytovou formou a podporu samostatného bývania terénnou formou, na princípe odborného a profesionálneho prístupu.

Našou víziou je zariadenie sociálnych služieb fungujúce na princípe ľudskosti, solidarity, zachovania individuality prijímateľov sociálnych služieb, vytvárajúce podmienky domova a bezpečného prostredia v spolupráci s rodinou a komunitou. Zariadenie, ktoré učí zážitkovou formou a cielene podporuje talenty, individuálne danosti a schopnosti, ktoré posúva prijímateľa sociálnych služieb na ceste k sebestačnosti a sprevádza ho na jeho ceste životom.

Hodnoty:

- profesionalita,
- odbornosť,
- čestnosť,
- ochota pomáhať,
- úcta,
- princíp dobrovoľníctva,
- zodpovednosť,
- otvorenosť,
- partnerský prístup,
- etický princíp.

2. Prevádzkové podmienky poskytovania sociálnych služieb, outsourcing (externé obstarávanie predtým interne vykonaných výkonov - jednotlivé procesy vykonáva externý poskytovateľ služieb alebo výrobca)

Sociálna služba je poskytovaná v priestoroch budovy a areálu v obci Turie. Objekt budovy, príslušenstvo budovy a areál sú majetkom Žilinského samosprávneho kraja, správcou majetku je CSS TAU.

CSS TAU poskytoval v roku 2018 sociálne služby v areáli, ktorý sa nachádza v Turianskej doline v obci Turie a terénnou sociálnou službou v obci Turie. Objekt je v jednej časti 3 podlažný a v druhej 4 podlažný. V suteréne sa nachádzajú prevádzkové priestory a sklady, na 1. NP sú kancelárie, prevádzkové priestory, terapeutické miestnosti aj ubytovacia časť, 2. NP poskytuje ubytovanie, terapeutické miestnosti, kaplnku a inšpekčnú miestnosť, 3. NP ubytovanie, terapeutické miestnosti, priestory prevádzkové.

Objekt budovy, príslušenstvo budovy a areál sú majetkom Žilinského samosprávneho kraja, správcou majetku je CSS TAU.

Naša organizácia od roku 2011 realizuje koncept bazálnej stimulácie. Zároveň bola medzi prvými organizáciami na Slovensku, ktoré v roku 2011 prešli úspešnou certifikáciou pracoviska bazálnej stimulácie. V roku 2014 sme absolvovali recertifikáciu pracoviska bazálnej stimulácie. V koncepte bazálnej stimulácie pokračujeme.



Centrum sociálních služieb TAU spĺňa požiadavky normy STN EN ISO 9001:2016 a je certifikovaným pracoviskom systémom manažérstva kvality



Centrum sociálnych služieb TAU – celková kapacita 96 miest

z toho:

- **Domov sociálnych služieb - 39**
- celoročný pobyt - 31
- týždenný pobyt - 2
- ambulánna forma - 6
- **Špecializované zariadenie - 51**
- celoročný pobyt - 47
- ambulánna forma - 4
- **Zariadenie podporovaného bývania**
- celoročný pobyt - 6
- **Podpora samostatného bývania**
- terénna forma - služba v roku 2018 poskytovaná 6 ženám

CSS TAU hospodári s rozpočtom príjmov a výdavkov v súlade so zákonom 523/2004 Z. z. o rozpočtových pravidlách verejnej správy a o zmene a doplnení niektorých zákonov v znení neskorších predpisov. Je samostatná rozpočtová organizácia, ktorá hospodári s prideleným rozpočtom, ktorý bol schválený zastupiteľstvom ŽSK.

Majetok ŽSK, kde sa poskytujú sociálne služby pre prijímateľa v CSS TAU:

- Obytná budova príslušené objekty, záhrady na parcelách č. 1841/1, 1841/2, 1841/3, 1955/3

Prevádzkové priestory:

- Miestnosť pre psychológa
- Ambulancia
- Inšpekčné izby - 2
- kancelárie - 7
- Izby 2 lôžkové s príslušenstvom, 3 lôžkové s príslušenstvom,
- Izby 1 lôžkové, 2 lôžkové
- Kuchyňa
- Jedálne - 3
- Miestnosti pre rozvoj pracovných zručností a sociálnu rehabilitáciu - 10 /snoezelen, reminiscenčná terapia, sociálna rehabilitácia, atď./
- Kaplnka
- Rehabilitačná miestnosť
- Posilňovňa
- Práčovňa
- Sušiareň
- Žehliareň
- Skladové priestory
- Šatne zamestnancov
- Dielne údržbárov, garáže
- Kotoľňa, plynomerňa
- Sušiareň
- Skleníky
- ČOV
- Altán, pergola

- Zariadenie podporovaného bývania - Kuchyňa s jedálňou a obývacou časťou, 2 izby, kúpeľňa

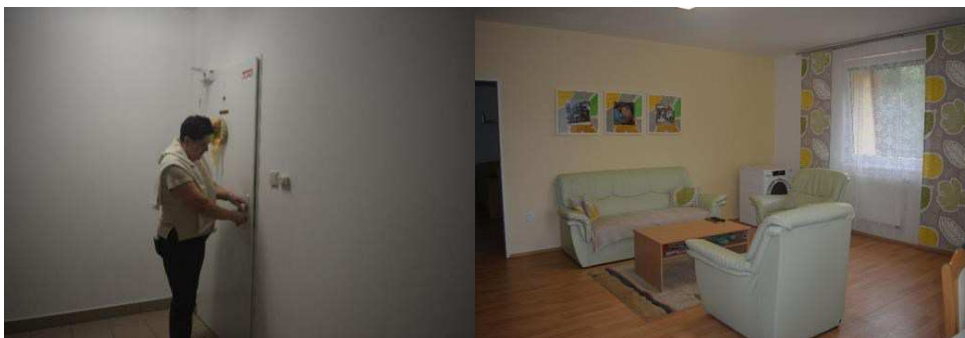

- Samostatný byt - kuchyňa, izba, sociálne zariadenie, chodba



Izby



Centrum sociálnych služieb TAU poskytuje sociálne služby v súlade so zákonom č. 448/2008 Z. z. o sociálnych službách a o zmene a doplnení zákona 455/1991 Zb. o živnostenskom podnikaní (živnostenský zákon) v znení neskorších predpisov v platnom znení /Ďalej len zákon o sociálnych službách/.

V organizácii k 31.12.2018 bolo 71 zamestnancov. Z tohto počtu je 42 zamestnancov v priamom kontakte s PSS /riaditeľka CSS TAU - 1, sociálni pracovníci - 3, sociálna rehabilitácia - 13, pracovníci rozvoja pracovných zručností - 2, fyzioterapeut - 1, vedúca zdravotno - sociálneho úseku - 1, hlavná sestra - 1, sestra - 1, praktická sestra - 5, sanitár - 5, opatrovateľ - 7, psychológ - 1, vedúca úseku rozvoja pracovných zručností - 1/.

Bola vytvorená chránená dielňa pre 3 ŽP ženy, prijímateľky sociálnych služieb, na pozícii upratovačka, umývanie riadu.

Bolo vytvorené chránené pracovisko pre 1 ŽP ženu, ktorá pracuje ako inštruktor sociálnej rehabilitácie.

Bolo vytvorené chránené pracovisko pre 1 ŽP ženu, ktorá pracuje v práčovni.

Bola vytvorená chránená dielňa pre 4 ŽP ženy, prijímateľky sociálnych služieb, na pozícii upratovačka.

- **Pomoc pri odkázanosti** inej fyzickej osoby v súlade s prílohou č. 3 zákona o sociálnych službách
 - pracovníci zdravotno - sociálneho úseku
 - sociálne poradenstvo
 - psychológ
 - sociálnu rehabilitáciu

zameriavajú sa na upevňovanie hygienických návykov, stravovacích návykov, pomoc pri sebaobsluže, ale pracujú aj v záujmových dielňach a pomáhajú pri rozvoji pracovných zručností

- **Zabezpečujú ošetrovateľskú starostlivosť** - 3 lekári dochádzajúci do CSS /všeobecný lekár pre dospelých - 1 x týždenne, psychiater - 1 x mesačne, podľa potreby 1 - 2 x ročne stomatológ/ a odborné ambulancie v Žiline a Martine.



- **ubytovanie** - v 1 - 3 lôžkových izbách na prízemí, prvom poschodí a druhom poschodí CSS členené na časť A a C
- **stravovanie** - vlastná stravovacia prevádzka /kuchyňa, jedálne/



- **upratovanie, pranie, žehlenie a údržba bielizne a šatstva** - vlastná práčovňa, upratovanie vlastnými zamestnancami/



- **osobné vybavenie** - zabezpečuje si prijímateľ sociálnej služby, popri prípade občianske združenie, pomoc pri zabezpečení osobného vybavenia zabezpečuje kľúčový pracovník, alebo sociálny pracovník v spolupráci s prijímateľom sociálnej služby, pokiaľ to jeho zdravotný stav dovolí.
- **rozvoj pracovných zručností** - rozvoj pracovných zručností zabezpečujú zamestnanci, spíňajúci kvalifikáciu v zmysle zákona a vyučení v odbore krajčír, cukrár, záhradník. Na rozvoj pracovných zručností slúžia dielne ako sú stolárska, tkáčska, keramická, stolárska, sviečkárska, spekanie skla, výroba mydiel. Práca je zameraná na prvky ergoterapie, arteterapie - sklo - spekanie skla v spekacej peci, tiffany technika, drevo - vyrezávanie tvarov z dreva, šmirgľovanie, maľovanie dreva, šitie - ozdobné predmety i predmety úžitkové, ale aj kostýmy na vystúpenia v rámci dramaterapie a muzikoterapie, keramika - keramická pec a keramický kruh, tkanie - na 2 tkáčskych stavoch tkajú koberce, vyšívanie, pečenie, kulinoterapia pri príležitosti sviatkov, práce v domácnosti - postielanie postelí, triedenie ošatenia, umývanie riadov, pomoc v kuchyni, práce v záhrade - vlastné políčko na zeleninu, skleníky, skalky, okrasné záhony, trávnik, dreviny, starostlivosť o kvety v črepníkoch, starostlivosť o muškáty, údržba chodníkov - čistenie, zametanie, odmetanie snehu, atď. V roku 2018 sme spolupracovali s českou Beskydskou 7, ktorá organizuje extrémny závod v horskej turistike, pre ktorých sme vyrábali 2 300 ocenení v krajčírkej dielni, v stolárskej dielni a gravírovaním.



Výroba ocenení Beskydská sedmička

- **záujmová činnosť** - športové aktivity - bežky, stolný tenis, plávanie, dramatická skupina, spevácka skupina, folklórna skupina, country skupina, vystúpenia, výlety, posilňovňa, antukové ihrisko, práca v záhrade, knižnica, vychádzky, relaxačné, poznávacie pobyty atď., zároveň práca na počítači, práca s internetom, e-mailom, country skupina, jedna obyvateľka navštevovala hudobnú školu p. Čerňanského

v Trnove, kde sa učí hra na heligónke. Pravidelne navštevujú tréning Boccie, zúčastnili sa majstrovstiev Slovenska Špeciálnych olympiád v zjazdovom a bežeckom lyžovaní, v plávaní, stolnom tenise a absolvovali tenisový kemp Špeciálnych olympiád v Bratislave.

Špeciálny zimný páň boj – Čičmany 2018

Vo štvrtok 18.1.2018 sme sa po tretíkrát stretli v Čičmanoch, na špeciálnom zimnom páňboji, kde si naše ženy z CSS TAU zmerali sily v rôznych disciplínach, ako bolo ťahanie sani hore kopcom, slalom, hod na cieľ a ďalšie...

Popoludnie harmonických vzťahov v CSS TAU

V januári 2018 sme obhospodili ľudskú Popoludnia harmonických vzťahov o batozov zariadení. V tomto čase sa vzájomne predstavili a zoznámili sa s odborníkmi klientiek od Popoludnia harmonických vzťahov. Majstrov sa rozprávali o tom, čo je záťaž a stres, čo si pod tým jedobolíme. Pôli predstavili. Na prednáške rôznobliuolostí tpe dozorne úmospotraví. Vyššie za ťa. Vďaka tomu si spymedli aj ďalšie činnosť za ťa ako aj rozvoj oie stretnú. Počasni čepť stretnutia bola vedovaná prevencií pred záťažou a stretnú vyvoštrili sme si dieťaťko technik ako to predchádzať a ako ich zrelať.

HRAVÉ POPOLUDNIE V CSS TAU

V stredu 2.2. 2018 sme sa po dlhšom čase opäť stretli na aktivitách Hravé popoludnie. V úvode sme sa netradíčne predstavili – vymenili sme si miesta s tými, s ktorými sme mali niečo spoločné. Nasledovala hra "TELEFÓN", kde sme sa veľmi nasmiali.

CSS TAU - Špeciálne olympiády v zjazdovom a bežeckom lyžovaní

V dňoch 16.–18.2.2018 sa naše dievčatá zúčastnili na Majstrovstvách Slovenska Špeciálnych olympiád v zjazdovom a bežeckom lyžovaní v Monkovej Doline. Špeciálne olympiády tiež predstavili na Slovensku nový šport - SNEZNICE.

CSS TAU – MAJSTROVSTVÁ SLOVENSKA ŠPECIÁLNYCH OLYMPIÁD V PLÁVANÍ

Dňa 14.3.2018 sa naše obyvateľky zúčastnili na 12. ročníku majstrovstiev Slovenska Špeciálnych olympiád v plávaní, ktoré sa konali pod záštitou primátora mesta Trenčín Richarda Rybníčka v Mestskej plávárni Trenčín. Podujatia sa zúčastnilo viac ako 70 športovcov so zdravotným postihnutím a cieľom bola podpora myšlienky športu zdravotne hendikepovaných ľudí...

CSS TAU – Canisterapia – krmenie psíkov

V apríli k nám opäť zavítala p. riaditeľka neziskovej organizácie Zmysel života - Mgr. et. Mgr. Martinka Michalková so svojimi psíkmi Snehienkami a ukázala našim žienkam ako sa starať o psíkov, ako ich nakŕmiť a učešať 😊

Pútnické miesto Lagiewniki našimi očami...

5. mája 2018 sme sa všetci z Podpory samostatného bývania CSS TAU vybrali na púť do Sanktuária Božieho milosrdenstva, ktorý sa nachádza v objektke kláštora Kongregácie sestier Matky Božieho Milosrdenstva.

...posilní chcem nielen ducha, ale aj telo...

...K BRÁNE MILOSRDENSTVA je náš krok ťahá...

CSS TAU – MAJSTROVSTVÁ SLOVENSKA V STOLNOM TENISE

Majstrovstvá Špeciálnych olympiád sa konali 11. mája 2018 v Bratislave a zúčastnilo sa ich 65 športovcov s mentálnym postihnutím z celého Slovenska. Súťažilo sa v 5 disciplínach a naše dievčatá nás úspešne reprezentovali: Barborka získala 1. miesto, Deniska 2. miesto a v štvorhre vybojovali 2. miesto.

CSS TAU – KONCERT KARLA GOTTA

Vďaka Občianskemu združeniu OZ Paraspot24, ktoré sa venuje organizácii projektov, ktoré podporujú handicapovaných ľudí, mohli naše dievčatá zažiť úžasné vystúpenie legendárneho Karla Gotta a ostatných výborných spevákov, ktoré sa uskutočnilo na zimnom štadióne v Ziline.:-) DAKUJEME!!

Beseda o osвете, prevencii a podpore obetí trestných činov

Dňa 23.8.2018 sa v našom zariadení konala beseda s odbornými pracovníkmi verejnej správy, ktorí spolupracujú s organizáciami mimovládneho sektora v rámci Národného projektu: Zlepšenie prístupu obetí trestných činov k službám a vytvorenie kontaktných bodov pre obeť.

TÁBOR SEBAOBHAJBY

V dňoch 31.7 – 2.8. 2018 CSS TAU Turie zorganizovalo Tábor sebaobhajoby pre všetky klientky, ktoré sa zapojili do 1. kola sebaobhajoby v CSS TAU.

Prvý deň sme navštívili Rajeckú Lesnú a osviežujúci prameň sv. Františka. Niektoré z nás vystúpili aj na vrch kalvárie.

CSS TAU – TENISOVÝ KEMP BRATISLAVA

27. - 28. augusta 2018 sa v Národnom tenisovom centre v Bratislave stretli naše mladé obyvateľky - športovkyne Barborka a Andrejka s vyše 20 špeciálnymi športovcami (športovci s mentálnym postihnutím) na 1. ročníku unifikovaného tenisového kempu Špeciálnych olympiád s Tennisfun.

Tábor sebaobhajoby

Naše zariadenie CSS TAU zorganizovalo už tretí ročník obľúbenej aktivity Tábor sebaobhajoby, ktorá sa tento rok konala 18.-19.9. 2018 v penziónu Dom sv. Bystríka.

Sebaobhajovanie je cesta k tomu, aby sme sa naučili byť dospelými, poznať svoje práva a povinnosti.

Centrum sociálních služeb TAU TURIE

v zriaďovateľskej pôsobnosti: Zväzového samosprávneho kraja

14 ročník krajskej súťažnej prehliadky dramatického, hudobného, speváckeho a tanečného umenia klientov zariadení sociálnych služieb ZSK:

Zilinský Oskar 2018

- ☐ CSS Bratislava
- ☐ CSS Ešča
- ☐ CSS Hrabov
- ☐ CSS Oľtava
- ☐ CSS Hôrka
- ☐ CSS Vojvod
- ☐ CSS a SSK Lipová Lad. Banská
- ☐ CSS Mladá
- ☐ CSS - Sp. Sl. Štúrovo
- ☐ CSS Farná, Kúpeľ
- ☐ Tlačiareň - centrum sociálnych služieb
- ☐ CSS PRÁVNÍK Ducha Kúpeľ
- ☐ CSS EŠTER
- ☐ CSS Komenského Kúpeľ
- ☐ CSS Mária Mária

CANISTERAPIA 29.10.2018 CSS TAU

POSLEDNÝ OKTÓBROVÝ PONDELOK SA ZNOVU SKUPINKA NAŠICH ŽEN STRETLA NA CANISTERAPII, KDE SA OPĽAŇ NAUČILI NIČO NOVÉ ☺

CSS TAU – CANISTERAPIA - MUSHING

Dňa 5.11.2018 si obyvateľky nášho zariadenia mohli vyskúšať tzv. „Mushing“ pod vedením riaditeľky n.o. Zmysel života Mgr. et. Mgr. Martinky Michalkovej.

CSS TAU – GALAVEČER V BRATISLAVE

„Svet vnímame inak, ale túžbu víťaziť máme rovnakú“

V hoteli Bratislava sp. 3.12.2018 konal Galavečer 25. výročia Special Olympics Slovakia a 100 dní do svetových letných hier Special Olympics Abu Dhabi 2019, na ktorom sa zúčastnili aj klientky a zamestnanci nášho zariadenia.

CSS TAU – VIANOČNÁ PRAHA

CSS TAU – Prometheus Cup 2018

V dňoch 7. – 9. 12. 2018 sa v športovej hale v Konopiskách v Poľsku odohral 7. ročník medzinárodného turnaja v paralympijskom športe boccia, pod názvom Prometheus Cup 2018. Turnaj bol organizovaný Združením rodičov a priateľov zdravotne postihnutých ľudí Prometheus.

- **úschova cenných vecí** - sociálni pracovníci zabezpečujú úschovu cenných vecí s prijímateľom sociálnej služby, pokiaľ o to požiada
- **rehabilitácia - fyzioterapia** - jedna kvalifikovaná pracovníčka zabezpečuje fyzioterapiu, masáže, pri práci uplatňuje metódu bazálnej stimulácie, príbudla rehabilitačná vaňa. V rámci rehabilitácie využívajú Fit Park.

Snoezelen



Hydromasážna vaňa



- organizovanie výletov spojené s rekreačnou činnosťou,
- kaderníčka, pedikúra,
- účasť na sv. omši

Pre aktivizáciu obyvateľiek s demenciou je dôležité využívať okrem farmakologickej liečby aj netradičné formy práce, ktoré podnecujú a motivujú handicapovaných PSS k aktívnemu životu, a zároveň k stimulácii ešte fungujúcich zmyslov. Práca sa sústreďuje v terapeutickom prostredí reminiscenčná terapia, preferuje sa v starostlivosti o osoby s alzheimerovým ochorením a demenciami tréning pamäte, bazálna stimulácia. V zariadení pracuje psychologička, ktorá vykonáva individuálne i skupinové sedenia, popoludnia harmonických vzťahov, sebaobhajobu PSS, reminiscenčnú terapiu.

Podpora samostatného bývania

Podpora samostatného bývania je sociálna služba na podporu samostatnosti, nezávislosti a sebestačnosti fyzickej osoby zameraná najmä na pomoc pri hospodárení s peniazmi, podporu pri organizovaní času, podporu pri zapojení sa do spoločenského a pracovného života, podporu rozvoja osobných záujmov, predchádzanie a riešenie krízových situácií, podporu spoločensky primeraného správania.

1. V rámci podpory samostatného bývania sa okrem činností uvedených v odseku 1

- **Poskytuje**
 - *sociálne poradenstvo,*
 - *pomoc pri uplatňovaní práv a právom chránených záujmov*
- **Vykonáva**
 - *preventívna aktivita,*
 - *sociálna rehabilitácia*

Dôležité je zvyšovať nezávislosť PSS, ktoré sa učia samostatne zvládať nároky bežného života s podporou odborných pracovníkov. Ide o podporu činností:



outsourcing - predtým interne vykonaných výkonov - jednotlivé procesy vykonáva externý poskytovateľ služieb, alebo výrobcu - externé obstarávanie je zamerané len na zabezpečenie niektorých služieb prevádzky CSS TAU /najmä na zaobstarávanie potravín - surovín na prípravu jedla, Pracovná zdravotná služba, revízie zariadení, dodávka energií, vody, vývoz komunálneho odpadu, deratizácia, dezinfekcia, servis PC, služby BOZP, CO, PO vývoz ČOV/, servis výťahov, EPS, motorgenerátora, plynových zariadení, atď..

3. Štruktúra prijímateľov sociálnych služieb

3.1 Základné údaje o prijímateľoch sociálnych služieb

3.1.1. Veková štruktúra PSS podľa druhu a formy poskytovanej sociálnej služby k 31.12.2018

Veková štruktúra PSS podľa druhu a formy poskytovanej sociálnej služby k 31.12.2018								
Vek	DSS celoročná	DSS týž. forma	DSS ambulantná	ŠZ celoročná	ŠZ ambulantná	ZPB celoročná	PSB terénna	Spolu:
od 18 - do 29	3	1	2	1		2		9
od 30 - do 39	2		2	4		2	1	11
od 40 - do 49	3		1	6	2		3	15
od 50 - do 59	5	1	2	10	1		2	21
od 60 - do 69	12			11		2		25
od 70 - do 79	4			9				13
od 80 - do 89	1			5				6
od 90				1				1
SPOLU	30	2	7	47	3	6	6	101

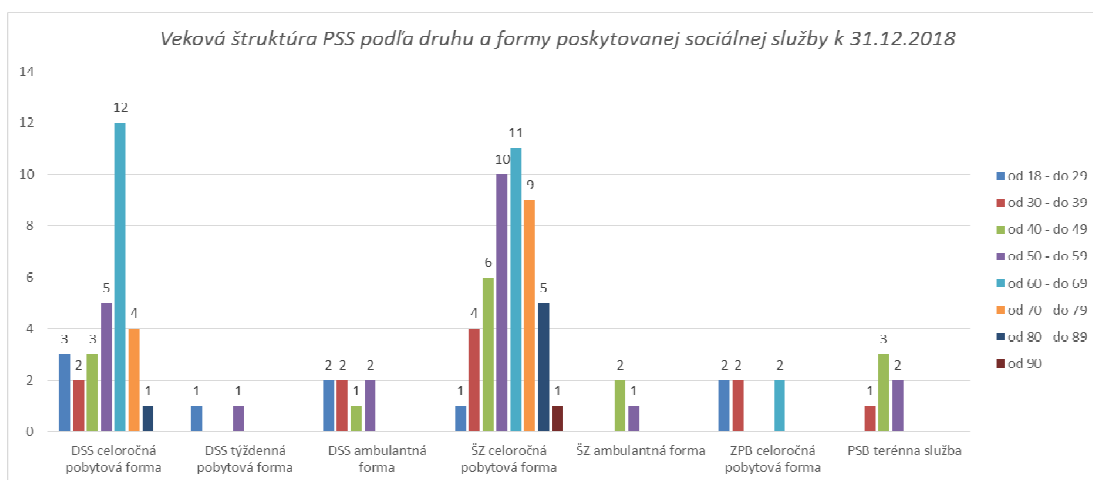

3.1.2 Počet PSS podľa druhu a formy poskytovanej sociálnej služby k 31.12.2018

Počet PSS podľa druhu a formy poskytovanej sociálnej služby k 31.12.2018	
DSS - celoročná pobytová forma	30
ŠZ - celoročná pobytová forma	47
ZPB - celoročná pobytová forma	6
DSS - týždenná pobytová forma	2
DSS - ambulantná forma	7
ŠZ - ambulantná forma	3
PSB - terénna služba	6
Spolu	101

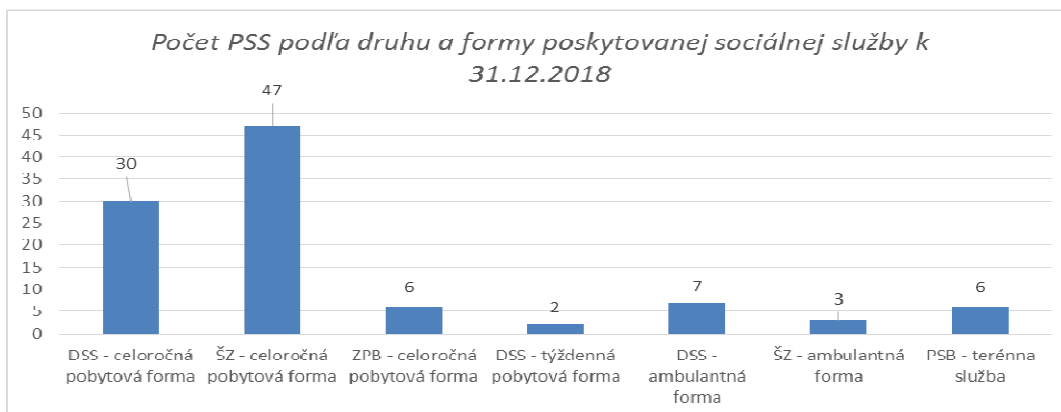

3.1.3 Počet PSS podľa hlavných diagnóz podľa druhu a formy poskytovanej sociálnej služby k 31.12.2018

Počet PSS podľa hlavných diagnóz podľa druhu a formy poskytovanej sociálnej služby k 31.12.2018								
Diagnóza	DSS celoročná pobytová forma	DSS týždenná pobytová forma	DSS ambulancná forma	ZPB celoročná pobytová forma	SZ celoročná pobytová forma	SZ ambulancná forma	PSB terénna služba	Spolu:
schizofrénia, schizoafektívne poruchy	2	1		3	31	3	3	43
alzheimer/demencia					9			9
Parkinsonove ochorenie					2			2
autizmus					1			1
organický psychosyndróm	1				4			5
mentálny postih	26	1	5	3			2	37
epilepsia	1							1
afektívne poruchy			1				1	2
DMO			1					1
Spolu PSS:								101

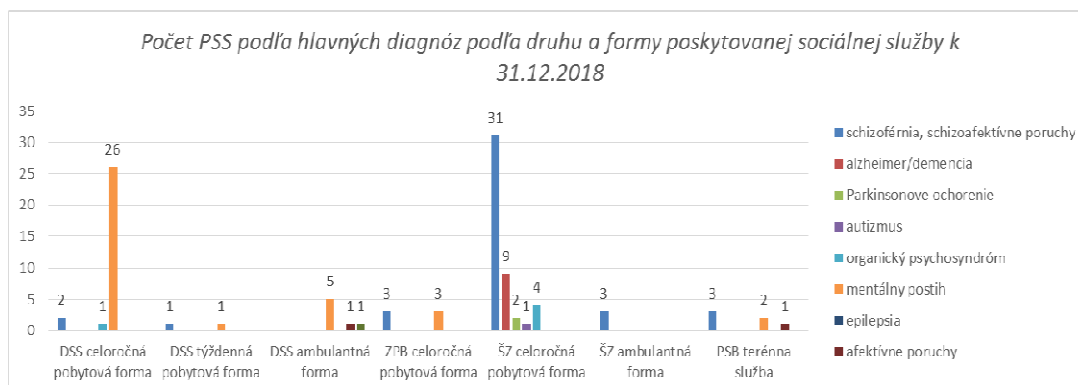

3.1.4 Rozdelenie mobility PSS podľa druhu a formy poskytovanej sociálnej služby k 31.12.2018

Rozdelenie mobility PSS podľa druhu a formy poskytovanej sociálnej služby k 31.12.2018							
	DSS celoročná pobytová forma	DSS týždenná forma	DSS ambulantná forma	ŠZ celoročná pobytová forma	ŠZ ambulantná forma	ZPB celoročná pobytová forma	PSB terénna služba
počet PSS	32	2	4	45	4	6	6
mobilné	19	2	4	32	3	6	4
častočne mobilné	7		2	5	1		2
imobilné	6			8			

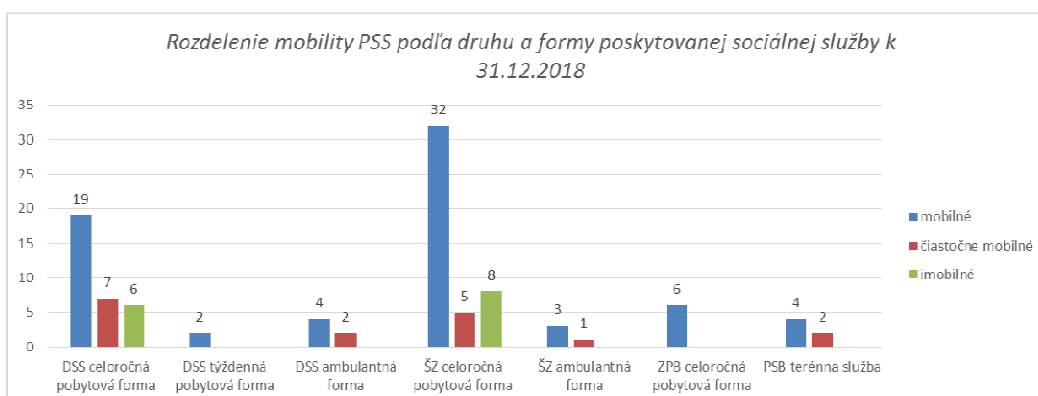

3.1.5 Pohyb PSS v zariadení k 31.12.2018

Pohyb obyvateľov v zariadení podľa druhu a formy sociálnej služby k 31.12.2018													
		Január	Február	Marec	Apríl	Máj	Jún	Júl	August	September	Október	November	December
ZPB- celoročná pobytová forma	prijatie												
	úmrtie												
	zmena formy												
	stav ku koncu mesiaca	6	6	6	6	6	6	6	6	6	6	6	6
ŠZ - celoročná pobytová forma	prijatie	1	1			1		1	1	1	1	2	
	zmena formy	1									1	1	
	ukončenie pobytu												
	úmrtie	1	1			1	1			3		1	
	stav ku koncu mesiaca	46	46	46	46	46	45	46	47	45	46	47	47
ŠZ- ambulantná forma	prijatie									1			
	zmena formy										1	1	
	ukončenie pobytu												
	úmrtie												

	stav ku koncu mesiaca	3	3	3	3	3	3	3	3	4	4	3	3
DSS - celoročná pobyt. Forma	prijatie			1				1					
	zmena formy											1	
	ukončenie pobytu												
	úmrtie	1						1	1		1		1
	stav ku koncu mesiaca	31	31	32	32	32	32	32	31	31	30	31	30
DSS - týždenná pobyt. forma	prijatie												
	zmena formy												
	ukončenie pobytu												
	úmrtie												
	stav ku koncu mesiaca	2	2	2	2	2	2	2	2	2	2	2	2
DSS - ambulancia forma	prijatie		1							1			
	zmena formy												
	ukončenie pobytu												
	úmrtie												
	stav ku koncu mesiaca	6	7	7	7	7	7	7	7	7	7	7	7
PSB - terénna služba	prijatie												
	zmena formy												
	ukončenie pobytu												
	úmrtie												
	stav ku koncu mesiaca	6	6	6	6	6	6	6	6	6	6	6	6
Spolu PSS na konci mesiaca:		100	101	102	102	102	101	102	102	101	101	102	101

Pohyb PSS v zariadení k 31.12.2018 - sumár					
Mesiac:	Počet PSS:	Počet PSS, ktoré ukončili pobyt - úmrtie	Počet PSS, ktoré ukončili pobyt	Počet PSS, ktoré zmenili formu poskytovanej sociálnej služby	Počet prijatých PSS
Január	100	2		1	1
Február	101	1			2
Marec	102				1
Apríl	102				

Máj	102	1			1
Jún	101	1			
Júl	102	1			2
August	102	1			1
September	101	3			3
Október	101	1		2	1
November	102	1		3	2
December	101	1			
Počet celkom:		13		6	14

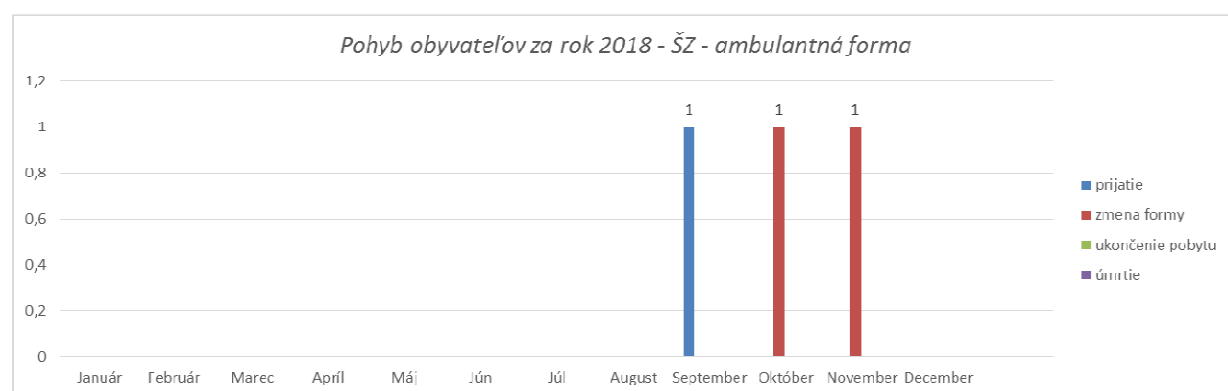
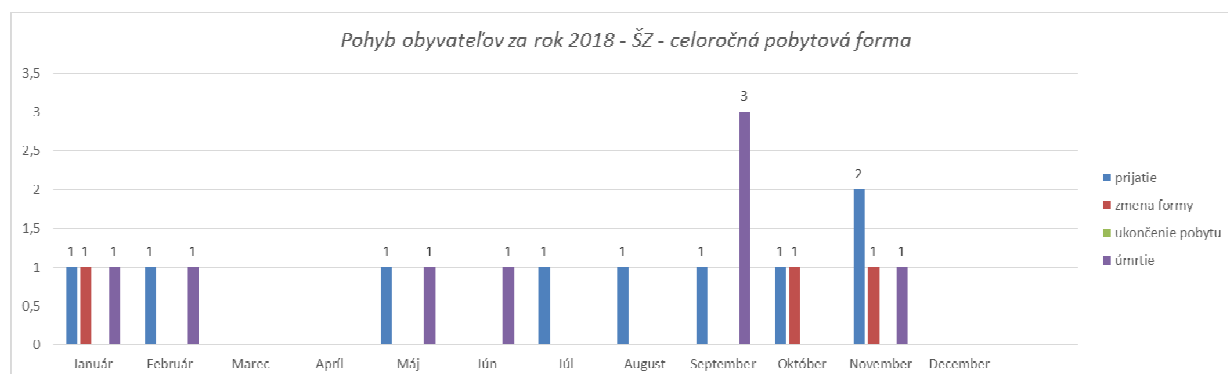

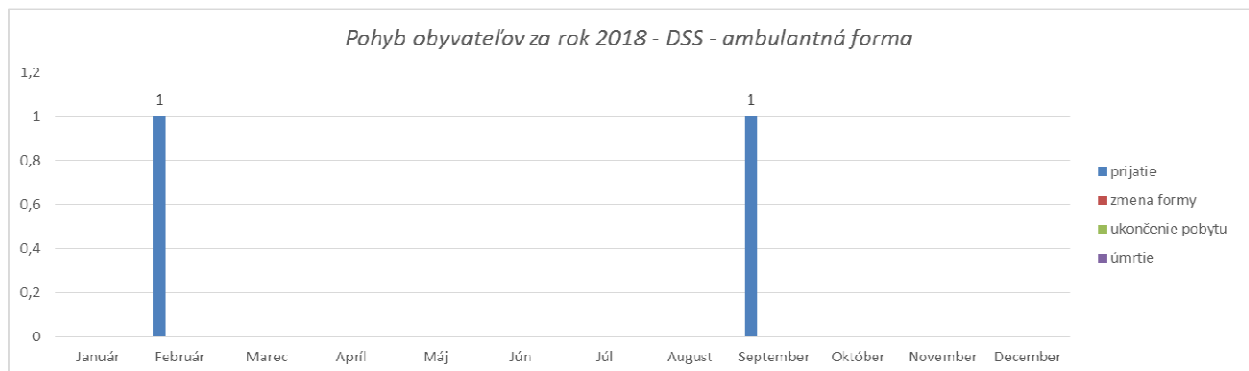
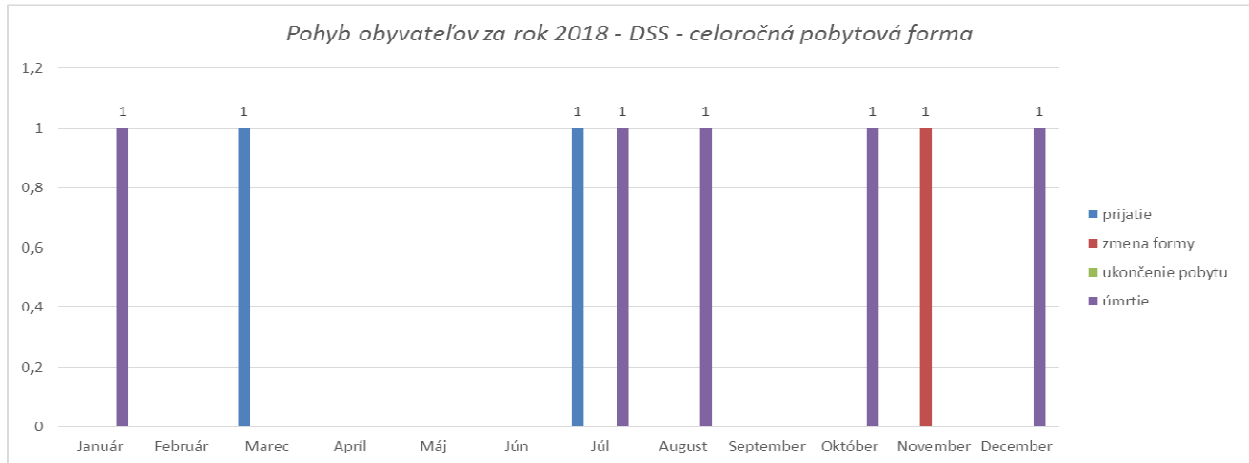

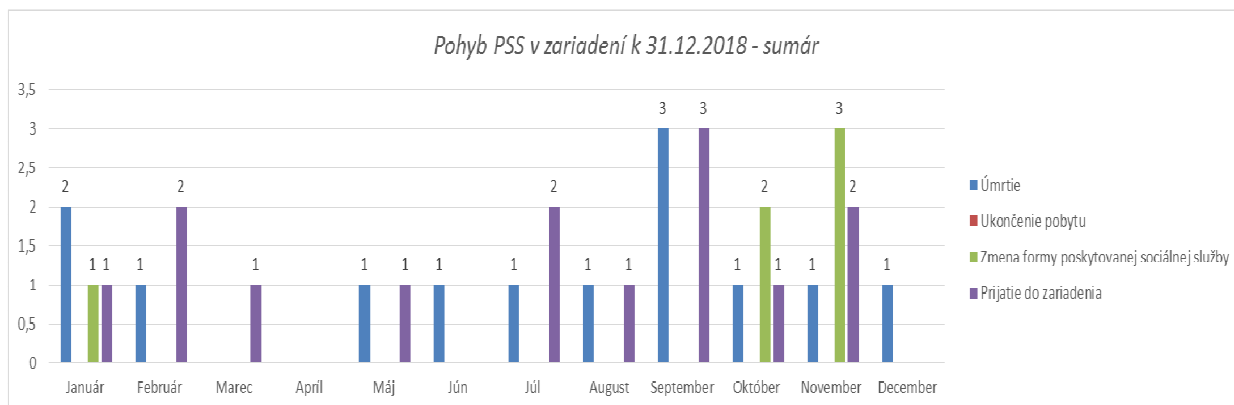

3.1.6 Diagnózy žiadateľov o poskytovanie sociálnej služby k 31.12.2018

Počet žiadostí vedených v poradovníku čakateľov a v registri žiadostí o zabezpečenie sociálnej služby k 31.12.2018								
	DSS	Počet:	ŠZ	Počet:	ZPB	Počet:	PSB	Počet:
Zákon č. 195/1998	CPF	2	CPF		CPF		TS	
	TPF							
	AF							
Zákon č. 448/2008	CPF	13	CPF	21	CPF	1	TS	
	TPF							
	AF	1						
	Spolu:	16	Spolu:	21	Spolu:	1	Spolu:	

Poradovník čakateľov	Zaradenie	Celk. počet žiadateľov	Ment. postih, DM O	Poruchy osobnosti pri MP	Downov syndróm	Ment. postih	Schizofrénia	Alzheimer, demencia	Mentálny postih s poruchami správania	Organ. psychosyndróm	Psychická porucha	MP so schizofornou psychózou	Organ. psychosyndróm na úrovni demencie
	Odkáznosť na DSS	2	1				1						
Register žiadostí	Odkáznosť na DSS	14		1	2	5	2	1	3				
	Odkáznosť na ŠZ	21					7	7		3	1	1	2
	Odkáznosť na ZPB	1				1							
Spolu		38	1	1	2	6	10	8	3	3	1	1	2

3.1.7 Svojprávnosť PSS podľa druhu a formy poskytovanej sociálnej služby k 31.12.2018

Poskytovaná sociálna služba:	Počet PSS celkom	Svojprávne	Nesvojprávne - iný opatrovník	Nesvojprávne - opatrovník CSS TAU	Nesvojprávne - čiastočne/opatrovník CSS TAU	Nesvojprávne čiastočne/iný opatrovník
DSS - celoročná pobytová forma	30	9	3	18		
ŠZ - celoročná pobytová forma	47	22	13	12		
ZPB - celoročná pobytová forma	6	3	1	2		
DSS - týždenná pobytová forma	2	1	1			
DSS - ambulánna forma	7	2	3		1	1
ŠZ - ambulánna forma	3		1	2		
PSB - terénna služba	6	2	1	2	1	
Spolu	101	39	23	36	2	1

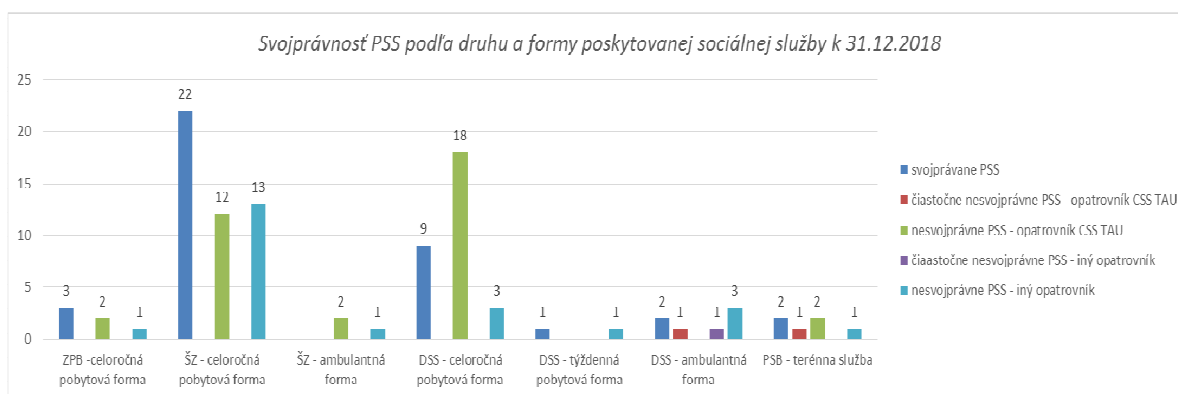

3.1.8 Úhrady PSS k 31.12.2018

Platenie úhrad PSS z príjmu, z príjmu a majetku nad 10.000 €, z príjmu a doplácaní k 31.12.2018						
Druh soc. služby	z príjmu	nepravidelný príjem	z príjmu a majetku nad 10.000	príjem + zmluva o doplácaní	služba sa neplatí	Spolu
DSS - celoročná forma	18	3	4	5		30
ŠZ - celoročná forma	28	3	8	8		47
ZPB - celoročná forma	3	2	1			6
DSS - týždenná forma	1			1		2
DSS - ambulánna forma	5	1		1		7
ŠZ - ambulánna forma	1	1		1		3
PSB - terénna služba					6	6
Spolu						101

Druh a forma sociálnej služby:	Počet PSS:	Celková suma:
DSS - celoročná forma	31	101 107,1900
ŠZ - celoročná forma	47	164 925,2900
ZPB -celoročná forma	6	12 294,8900
DSS - týždenná forma	2	3 788,3100
DSS - ambulatná forma	7	5 550,3900
ŠZ - ambulatná forma	3	3 523,2400
PSB - terénna služba	6	0,0000
Spolu	102	291 189,3100

Pohľadávky PSS k 31.12.2018 podľa druhu a formy sociálnej služby	
DSS - celoročná forma	4 733,56
ŠZ - celoročná forma	2 389,41
ZPB -celoročná forma	0,00
DSS - týždenná forma	0,00
DSS - ambulatná forma	0,00
ŠZ - ambulatná forma	0,00
PSB - terénna služba	0,00
Spolu	7 122,97

3.1.9 Ekonomicky oprávnené náklady za r. 2018

Priemerné bežné výdavky, priemerné bežné príjmy za rok 2018 za jeden mesiac na jedného PSS podľa druhu a formy poskytovanej služby

Druh zariadenia	forma pobytu	Počet PSS	Priemerné bežné výdavky	Priemerné bežné príjmy skutočnosť	Ekonomicky oprávnené náklady
Domov sociálnych služieb	celoročná PF	31,75	840	261,41	793,18
Domov sociálnych služieb	týždenná PF	2	660	157,85	553,63
Domov sociálnych služieb	ambulatná forma	6,92	333	66,44	287,87
Špecializované zariadenie	celoročná PF	46,17	1080	297,45	1012,03
Špecializované zariadenie	ambulatná	3,25	623	96,87	547,67
Zariadenie podporovaného bývania	celoročná PF	6	610	170,76	564,51
Podpora samostatného bývania	terénna forma	6	7,81		6,86

4. Personálne podmienky a organizačná štruktúra poskytovateľa sociálnych služieb

Štruktúra organizácie a počet pracovných miest je stanovená organizačnou štruktúrou, ktorá je súčasťou organizačného poriadku.

Organizácia je rozdelená na prácu do 4 organizačných úsekov:

- úsek rozvoja pracovných zručností,
- úsek zdravotno - sociálny,
- úsek ekonomický a robotníckych povolání,
- úsek stravovací,

Samostatní referenti - referent PAM a psychológ, ktoré sú v priamom riadení riaditeľky CSS TAU.

Vrcholový manažment organizácie Centra sociálnych služieb TAU tvorí riaditeľka organizácie a vedúci úsekov. Má najvyššiu zodpovednosť za kvalitu poskytovaných služieb. Stanovuje politiku kvality organizácie, ktorá je v súlade s obchodnou, finančnou a personálnou politikou. Je zodpovedný za to, že všetky činnosti ovplyvňujúce kvalitu budú vykonávať dostatočne kvalifikovaní zamestnanci, ktorí budú mať k dispozícii potrebné prostriedky. Vrcholový manažment je tiež zodpovedný za stanovenie zodpovedností a právomocí zamestnancov a koordinovanie činností. Poskytuje prostriedky na zakúpenie potrebných tovarov, výrobkov, zariadení, na ich údržbu, na zamestnanie a školenie potrebných zamestnancov. Uvádza do platnosti príručku kvality, podporuje manažéra kvality pri presadzovaní systému manažérstva kvality a pravidelne prijíma informácie o stave a vývoji QMS. Pravidelne vyhodnocuje QMS z hľadiska jeho účinnosti a schopnosti plniť stanovené ciele kvality. CSS TAU ako poskytovateľ sociálnych služieb má zamestnancov zaradených do 3. kategórie rizikových prác, ktorým zabezpečuje rehabilitáciu formou cvičení, masáží, rehabilitačnej vane, prechádzkami v priestoroch CSS TAU i jeho okolí, v rozsahu minimálne určeného platnou legislatívou. Pracovná zdravotná služba je vykonávaná organizáciou ŽILPO, s.r.o., Žilina. Zamestnanci splňajú kvalifikačné predpoklady vzdelania v súlade s platnou legislatívou. Pracovníci úseku rozvoja pracovných zručností sú preškolení v kurze sociálna práca a sociálna rehabilitácia. Kurz bol realizovaný z finančných prostriedkov OZ DSS Turie, prostredníctvom projektu financovaného MPSVR SR a Sociálnej implementačnej komisie. Opatrovateľky si doplnili kvalifikáciu v kurze opatrovania. V CSS TAU máme zamestnancov, ktorí absolvovali kurz arteterapie, ergoterapie, snoezelen, reminiscenčnú terapiu, bazálnu stimuláciu a ďalšie oblasti.

4.1 Organizačná štruktúra CSS TAU

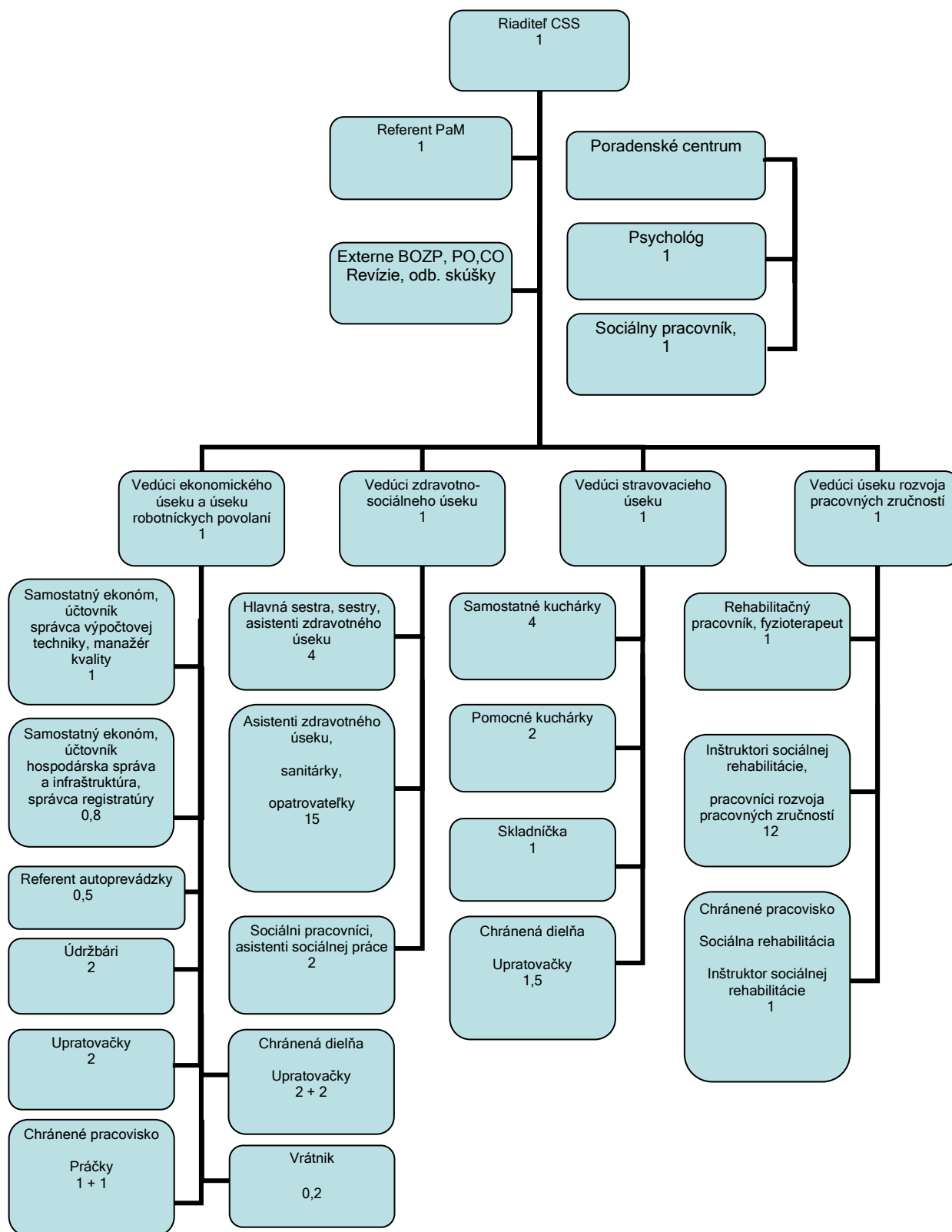

Celkový priemerný počet fyzických osôb 70,5 zamestnancov, priemerný prepočítaný stav 63,8 zamestnancov.

V organizácii bolo k 31.12.2018 71 zamestnancov. Z tohto počtu je 42 zamestnancov v priamom kontakte s PSS /riaditeľka CSS TAU - 1, sociálni pracovníci - 3, sociálna rehabilitácia - 13, pracovníci rozvoja pracovných zručností - 2, fyzioterapeut - 1, vedúca zdravotno - sociálneho úseku - 1, hlavná sestra - 1, sestra - 1, praktická sestra - 5, sanitár - 5, opatrovateľ - 7, psychológ - 1, vedúca úseku rozvoja pracovných zručností - 1/.

4.2 Starostlivosť o zamestnancov

Školenie zamestnancov v roku 2018

Názov školenia	Názov dodávateľa	Počet zúčast. zamestnancov
Vstupná inštrukcia BOZP, OOP a zácvik na pracovisku	ANDER - Jiří Androvič	2
Vstupná inštrukcia BOZP, OOP a zácvik na pracovisku	ANDER - Jiří Androvič	1
Vstupná inštrukcia BOZP, OOP a zácvik na pracovisku	ANDER - Jiří Androvič	1
Školenie systému iCARD	Atos IT Solutions and Services, s.r.o.	3
Ročné zúčtovanie dane za rok 2017	EDUCO-CONSULT s.r.o.	1
Aktuality v mzdovej učtárni od 01.01.2018, vrátane zmien od 01.05.2018	EDUCO-CONSULT s.r.o.	1
Senior trpiaci demenciou - jedinečná osobnosť	3P Projekt n.o., Prešov	2
Vstupná inštrukcia BOZP, OOP a zácvik na pracovisku	ANDER - Jiří Androvič	1
Práca v systéme ITMS 2014 + verejná časť pri projektoch INTERREG V-A SK-CZ	ŽSK Žilina	2
Úvod do Snoezelen	CSS TAU, Turie 296	13
Reminiscenčná terapia ako nástroj práce s klientom s demenciou	CSS TAU, Turie 296	12
Duševná hygiena v opatrovateľskom procese	Klinika alternatívnej psychológie Šenkvice	2
Vstupná inštrukcia BOZP, OOP a zácvik na pracovisku	ANDER - Jiří Androvič	1
Školenie zamestnancov a vedúcich zamestnancov z predpisov BOZP	ANDER - Jiří Androvič	51
Príprava zamestnancov na CO - sebaochranu a vzájomnú pomoc a poskytovanie PP	ANDER - Jiří Androvič	51
Školenie o ochrane pred požiarmi	ANDER - Jiří Androvič	51
Stretnutie poradcov poradenských centier ŽSK - problémový klient v odpore	CSS TAU, Turie 296	3
Školenie zamestnancov a vedúcich zamestnancov z predpisov BOZP	ANDER - Jiří Androvič	12
Príprava zamestnancov na CO - sebaochranu a vzájomnú pomoc a poskytovanie PP	ANDER - Jiří Androvič	12
Školenie o ochrane pred požiarmi	ANDER - Jiří Androvič	12
Vstupná inštrukcia BOZP, OOP a zácvik na pracovisku	ANDER - Jiří Androvič	1
Výmenný obrázkový komunikačný systém	Centrum včasnej intervencie	1
Školenie k finančným výkazom platným od 01.01.2018 v systéme iSPIN 2	ASSECO SOLUTIONS Bratislava	2
Kurz inštruktor sociálnej rehabilitácie	OZ Planéta Malého princa	3
Koncepcia Bazálnej stimulácie	CSS TAU, Turie 296	18
Základný a stredný stupeň prípravy CO - štáb, záchranné družstvo na sebaochranu a vzájomnú pomoc	ANDER - Jiří Androvič	12
Tematický plán a časový rozvrh odbornej prípravy protipožiarnej hliadky	ANDER - Jiří Androvič	8

Školenie o ochrane pred požiarmi pre osoby zabezpečujúce OPP v mimopracovnom čase - nočné zmeny	ANDER - Jiří Androvič	14
Školenie zamestnancov a vedúcich zamestnancov z predpisov BOZP	ANDER - Jiří Androvič	6
Príprava zamestnancov na CO - sebaochranu a vzájomnú pomoc a poskytovanie PP	ANDER - Jiří Androvič	6
Školenie o ochrane pred požiarmi	ANDER - Jiří Androvič	6
Informovanie zamestnancov o faktoroch práce a pracovného prostredia "chemické a biologické faktory"	ŽILPO, s.r.o. , PZS	24
Školenie zamestnancov v oblasti poskytovania predlekárskej prvej pomoci	ŽILPO, s.r.o. , PZS	24
Používanie tekutých detergentov, dezinfekčných a čistiacich prostriedkov	CSS TAU, Turie 296	42
Vstupná inštruktáž BOZP, OOP a zácvič na pracovisku	ANDER - Jiří Androvič	1
Kurz inštruktor sociálnej rehabilitácie 2. časť	OZ Planéta Malého princa	3
Výmenný obrázkový komunikačný systém	CSS TAU, Turie 296	22
Polohovanie a vysádzanie	HARTMANN, RICO, s.r.o.	13
Jubilejný medzinárodný kongres Holíč	Asociácia odborných pracovníkov v sociálnych službách	1
Školenie HACCP	CSS TAU, Turie 296	7
Školenie z dopravno-bezpečnostných predpisov	ANDER - Jiří Androvič	16
Školenie zamestnancov a vedúcich zamestnancov z predpisov BOZP	ANDER - Jiří Androvič	2
Príprava zamestnancov na CO - sebaochranu a vzájomnú pomoc a poskytovanie PP	ANDER - Jiří Androvič	2
Školenie o ochrane pred požiarmi	ANDER - Jiří Androvič	2
Kompletný proces podpory kontinencie a starostlivosti o klientov v zariadeniach sociálnych služieb	Essity Slovakia s.r.o.	1
Kurz inštruktor sociálnej rehabilitácie 3. časť	OZ Planéta Malého princa	3
Polohovanie a vysádzanie PSS	Essity Slovakia s.r.o.	12
Novela zákonníka práce od 01.05.2018 a prehľad legislatívnych zmien od 01.01.2018	Inštitút ČŽV Košice, n. o.	1
Aktuálne povinnosti pri správe dokumentov - elektronická komunikácia	Asociácia správcov registratúry	2
Obsluha elektrických zariadení	Služby elektro - Peter Šeliga	33
Ochrana osobných údajov	CUBS plus, s.r.o., Košice	12
Vstupná inštruktáž BOZP, OOPP a zácvič na pracovisku	ANDER - Jiří Androvič	1
Príprava zamestnancov na CO - sebaochranu a vzájomnú pomoc a poskytovanie PP	ANDER - Jiří Androvič	3
Školenie o ochrane pred požiarmi	ANDER - Jiří Androvič	3
Elektronický systém pre verejné obstarávanie	ŽSK Žilina	3
Problematika pohľadávok v zariadeniach poskytujúcich sociálne služby	PROEKO s.r.o., Bratislava	2
Vstupná inštruktáž BOZP, OOPP a zácvič na pracovisku	ANDER - Jiří Androvič	1

Starostlivosť o klientov s demenciou a komunikácia s klientom trpiacim demenciou	Essity Slovakia s.r.o.	1
Koncepcia "Bazálnej stimulácie"	CSS TAU, Turie 296	20
Seniori a občania so zdravotným postihnutím ako objekt poskytovanej pobytovej sociálnej služby	TATRA AKADÉMIA	3
PRETERAPIA	CSS TAU, Turie 296	10
Verejná služba - odmeňovanie v roku 2019, voľby 2018, dohody	EDUCO-CONSULT s.r.o.	3
Ročné zúčtovanie preddavkov na daň za rok 2018 a zmeny od 01.01.2019	EDUCO-CONSULT s.r.o.	1
Spolu		585

CSS TAU ako poskytovateľ sociálnych služieb má 22 zamestnancov zaradených do 3. kategórie rizikových prác, ktorým zabezpečuje rehabilitáciu formou cvičenia, prechádzok, aerobiku, a masážami fyzioterapeutom v priestoroch CSS TAU v rozsahu minimálne určeného platnou legislatívou - vlastným zamestnancom. Pracovná zdravotná služba je vykonávaná organizáciou ŽILPO, s. r. o Žilina.

Hodnotenie zamestnancov

	2011	2012	2013	2014	2015	2016	2017	2018
Počet hodnotených pracovníkov	49	51	55	59	63	63	67	70
Príkladný zamestnanec	40	50	53	57	62	62	67	70
Akceptovateľný zamestnanec	8	1	2	2	1	1	0	0
Akceptovateľný zamestnanec s výhradami	1	0	0	0	0	0	0	0
Neakceptovateľný zamestnanec	0	0	0	0	0	0	0	0

Supervízia

V roku 2018 bola vykonaná externá supervízia zamestnancov v počte 61.

5. Poskytovanie sociálnych služieb

Ako poskytovateľ sociálnych služieb poskytujeme sociálne služby v rozsahu, aký stanovuje platná legislatíva pre DSS, ŠZ i ZPB a PSB, ďalšie činnosti /poradenstvo pre jednotlivca a skupinu, fyzioterapiu, záujmové činnosti, kultúrne podujatia, výlety, zájazdy, zapájame sa do rôznych projektov/.

Poskytujeme sociálnu službu:

- **V domove sociálnych služieb** sa poskytuje sociálna služba v súlade so zákonom č. 448/2008 Z. z. o sociálnych službách a o zmene a doplnení zákona 455/1991 Zb. o živnostenskom podnikaní (živnostenský zákon) v znení neskorších predpisov v platnom znení /Ďalej len zákon o sociálnych službách/.

DSS CSS TAU: Poskytovanie sociálnej služby na riešenie nepriaznivej sociálnej situácie z dôvodu ťažkého zdravotného postihnutia, nepriaznivého zdravotného stavu, alebo z dôvodu dovŕšenia dôchodkového veku v DSS, pre plnoleté fyzické osoby, ktoré sú odkázané na pomoc inej fyzickej osoby a ich stupeň odkázanosti je najmenej V podľa prílohy č. 3 zákona č. 448/2008 Z. z. o sociálnych službách a o zmene a doplnení zákona č. 445/1991 Zb. o živnostenskom podnikaní v znení neskorších predpisov v platnom znení, alebo sú nevidiace, alebo prakticky nevidiace a ich stupeň odkázanosti je najmenej III podľa prílohy č. 3 zákona č. 448/2008 Z. z. formou celoročného pobytu, týždennou pobytovou formou, alebo ambulantnou formou.

Domov sociálnych služieb CSS TAU poskytuje:

- Pomoc pri odkázanosti na pomoc inej fyzickej osoby,
- Sociálne poradenstvo,
- Sociálna rehabilitácia,
- Ošetrovateľská starostlivosť,
- Ubytovanie,
- Stravovanie,
- Upratovanie, pranie, žehlenie a údržba bielizne a šatstva,
- Osobné vybavenie.

DSS zabezpečuje:

- Rozvoj pracovných zručností,
- Záujmovú činnosť.

DSS utvára podmienky:

- Na úschovu cenných vecí.

V domove sociálnych služieb sa zabezpečuje aj ošetrovateľská starostlivosť, ak neposkytuje domov sociálnych služieb ošetrovateľskú starostlivosť podľa § 22.

- **Špecializované zariadenie**

ŠZ CSS TAU: Poskytovanie sociálnej služby na riešenie nepriaznivej sociálnej situácie z dôvodu ťažkého zdravotného postihnutia, nepriaznivého zdravotného stavu, alebo z dôvodu dovŕšenia dôchodkového veku v ŠZ, pre plnoleté fyzické osoby, ktoré sú odkázané na pomoc inej fyzickej osoby, ich stupeň odkázanosti je najmenej V podľa prílohy č. 3 zákona č. 448/2008 a majú zdravotné postihnutie, ktorým je Parkinsonova choroba, Alzheimerova choroba, pervazívna vývinová porucha, skleróza multiplex, schizofrénia, demencia rôzneho typu etiológie, formou celoročného pobytu, alebo ambulantnou formou.

Špecializované zariadenie CSS TAU poskytuje:

- Pomoc pri odkázanosti na pomoc inej fyzickej osoby,
- Sociálne poradenstvo,
- Sociálna rehabilitácia,
- Ošetrovateľská starostlivosť,
- Ubytovanie,
- Stravovanie,
- Upratovanie, pranie, žehlenie a údržba bielizne a šatstva,
- Osobné vybavenie.

ŠZ zabezpečuje:

- Rozvoj pracovných zručností,
- Záujmovú činnosť.

ŠZ utvára podmienky:

- Na úschovu cenných vecí.

V špecializovanom zariadení sa zabezpečuje aj ošetrovateľská starostlivosť, ak neposkytuje špecializované zariadenie ošetrovateľskú starostlivosť podľa § 22.

- **Zariadenie podporovaného bývania**

ZPB CSS TAU: Poskytovanie sociálnej služby na riešenie nepriaznivej sociálnej situácie z dôvodu ťažkého zdravotného postihnutia, nepriaznivého zdravotného stavu, alebo z dôvodu dovŕšenia dôchodkového veku v ZPB, pre plnoleté fyzické osoby, ktoré sú odkázané na pomoc inej fyzickej osoby podľa prílohy č. 3 zákona č.

448/2008, ak je odkázaná na dohľad, pod ktorým je schopná viesť samostatný život, formou celoročného pobytu.

Zariadenie podporovaného bývania CSS TAU poskytuje:

- Ubytovanie,
- Sociálne poradenstvo,
- Pomoc pri uplatňovaní práv a právom chránených záujmov.

ZPB utvára podmienky na:

- Prípravu stravy.

V ZPB sa vykonáva:

- Sociálna rehabilitácia.

ZPB pomáha začleňovať PSS do bežného života. PSS sú vedení k samostatnosti, nezávislosti a zodpovednosti pri zvládaní situácií, ktoré bežný život prináša. PSS v ZPB získavajú skúsenosti každý svojim primeraným tempom a v súlade s individuálnym plánom. Pod dohľadom pracovníka rozvoja pracovných zručností si rozvíjajú a upevňujú životné zručnosti. Učia sa nakupovať, variť, upratovať, hospodáriť s peniazmi. PSS majú vytvorené podmienky na súkromie, realizáciu svojich individuálnych potrieb a záujmov. ZPB približuje atmosféru domova.

- **Podporná služba - Podpora samostatného bývania**

Poskytovanie sociálnej služby - podporná služba, pre fyzické osoby, ktorým sa poskytuje sociálna služba na podporu samostatnosti, nezávislosti a sebestačnosti, terénou formou.

Podpora samostatného bývania poskytuje:

- Pomoc pri prevádzke domácnosti,
- Pomoc pri hospodárení s peniazmi,
- Podpora pri organizovaní času,
- Podpora pri zapojení sa do spoločenského a pracovného života,
- Podpora rozvoja osobných záujmov,
- Predchádzanie a riešenie krízových situácií,
- Podpora spoločensky primeraného správania,
- Sociálne poradenstvo,
- Pomoc pri uplatňovaní práv a právom chránených záujmov.

V Podpore samostatného bývania sa vykonáva:

- Preventívna aktivita,
- Sociálna rehabilitácia.

5.1 Sociálne poradenstvo - poradenské centrum

5.1.1 Sociálne poradenstvo - vnútorné

Pozícia	Spôsob		Počet skupín	Počet PSS	Pohlavie		ČAS/h od. Celkom	Región	Poradenstvo	
					Ž	M			Zákl.	Špec.
sociálni pracovníci	vnútorné poradenstvo	Hospodárenie s hmotnými depozitmi		1164	1152	12	11,6	Horné Považie	1164	
		Pomoc pri písomnej komunikácii v úradnom styku		6	6		3	Horné Považie	6	
		komunikácia s rodinou/priateľmi		161	160	1	80,5	Horné Považie	161	
		Komunikácia s opatrovníkom		41	41		20,5	Horné Považie	41	
		Organizácia výletu		382	381	1	95,5	Horné Považie	382	
		Poskytnutie sociálno-právneho poradenstva		6	6		3	Horné Považie	6	
		Rozhovor		749	740	9	149,8	Horné Považie	749	
		Hľadanie príčin		2	2		0,33	Horné Považie	2	
		Edukácia		15	15		3	Horné Považie	15	
		Persuázia - poradenstvo, konfrontácia		3	3		1,5	Horné Považie	3	
		Hranie rolí		13	13		6,5	Horné Považie	13	
		Vyhľadávanie cieľov		7	6	1	3,5	Horné Považie	7	
		sociálne vzťahy PSS		122	118	4	3,00	Horné Považie	122	
		Pomoc pri uplatňovaní práv a právom chránených záujmov PSS		69	69		34,5	Horné Považie	69	
		Pomoc v rámci adaptačného procesu		3	3		1,5	Horné Považie	3	
		Kontakt s bankou os. Účet		84	84		21	Horné Považie	84	
		Ťažké zdravotné postihnutie, zdravotné problémy		28	28		7	Horné Považie	28	
		Osobný nákup		207	207		103,5	Horné Považie	207	
		Komunikácia s úradmi/inštitúciami		202	202		101	Horné Považie	202	
		Zabezpečenie/oprava osobných vecí		36	36		18	Horné Považie	36	
Snoezelen		13	13		13	Horné Považie	13			
Reminiscenčná terapia		0	0				0			
Nákup ošatenia		135	134	1	67,5	Horné Považie	135			
Zabezpečenie a vybavenie dokladov		12	12		15,5	Horné Považie	12			
Spolu:				3460	3431	29	764,23		3460	

Pozícia	Spôsob		Počet skupín	Počet PSS	Pohlavie		Čas/hod. Celkom	Región	Poradenstvo	
					Ž	M				
psychológ	Párové poradenstvo	Hranice vo vzťahu	1	2	1	1	1	Horné Považie	2	
		Hranice vo vzťahu	2	4	2	2	2	Horné Považie	4	

	Poskytnutie opory	1	1	1	1	1	Horné Považie	2	
	Práca s IT technológiami	1	2	1	1	1	Horné Považie	2	
	Vzájomné sebazpoznanie	1	2	1	1	1	Horné Považie	2	
	Chod domácnosti	1	2	1	1	1	Horné Považie	2	
	Sociálna interakcia	2	8	8		2	Horné Považie	8	
	Adaptácia na prostredie	1	2	1	1	1	Horné Považie	2	
	Asertívna komunikácia	1	2	1	1	1	Horné Považie	2	
	Konflikt- jeho spracovanie	1	2	1	1	1	Horné Považie	2	
	Komunikácia	2	4	2	2	2	Horné Považie	4	
	Komunikácia pri rozhodovaní	2	4	2	2	2	Horné Považie	4	
Skupinové poradenstvo	Stimulácia kognitívnych funkcií	2	8	8		2	Horné Považie	8	
	City emócie	1	5	5		1	Horné Považie	5	
	Interpersonálne vzťahy	14	47	47		14	Horné Považie	47	
	Komunikácia verbálna	3	13	13		3	Horné Považie	13	
	Skupinová kooperácia	13	48	48		13	Horné Považie	48	
	Sebareflexia	19	67	67		19	Horné Považie	67	
	Skupinová kohézia	1	5	5		1	Horné Považie	5	
	Rozhovor	1	6	6		1	Horné Považie	6	
	Cvičenia na podporu kognitívnych funkcií	1	4	4		1	Horné Považie	4	
	Rozvoj komunikačných činností	1	4	4		1	Horné Považie	4	
	Podpora vlastných sociálnych kompetencií	1	4	4		1	Horné Považie	4	
	Brainstorming	3	10	10		3	Horné Považie	10	
	Cvičenia na rozvoj jemnej motoriky	1	1	1		1	Horné Považie	1	
	Dôvera	2	6	6		2	Horné Považie	6	
	Podpora zdravého životného štýlu	2	11	11		2	Horné Považie	11	
	Psychorelaxačné cvičenia	5	17	17		5	Horné Považie	17	
	Socializácia	2	12	12		2	Horné Považie	12	
	Skupinová dynamika	1	5	5		1	Horné Považie	5	
	Sebaobslužné správanie	1	4	4		1	Horné Považie	4	
	Psychorelaxačné cvičenia	2	11	11		2	Horné Považie	11	
Opora	1	4	4		1	Horné Považie	4		
Krízová intervencia	1	3	3		1	Horné Považie	3		
Emócia hnev	1	3	3		1	Horné Považie	3		

	Prevenca sociálno-patologických vzťahov	7	20	20		7	Horné Považie	20	
	Práca s bezpečným miestom	1	4	4		1	Horné Považie	4	
	Sociálna interakcia	1	5	5		1	Horné Považie	5	
	Interpersonálne otázky	3	8	8		3	Horné Považie	8	
	Relaxácia	2	7	7		2	Horné Považie	7	
	Kognitívna rehabilitácia	8	26	26		8	Horné Považie	26	
	Skupinová koherencia	3	16	16		3	Horné Považie	16	
	Kognitívne plánovanie	5	21	21		5	Horné Považie	21	
	Kompromis	2	10	10		2	Horné Považie	10	
	Zdravý životný štýl	5	23	23		5	Horné Považie	23	
	Zvládanie strachu	1	14	14		1	Horné Považie	14	
	Zvládanie záťaže	1	13	13		1	Horné Považie	13	
	Neverbálna komunikácia	5	21	21		5	Horné Považie	21	
Individuálne poradenstvo	Nácvik komunikačných zručností		11	11		5,5	Horné Považie	11	
	Nácvik komunikačných zručností metódou VOKS		11	11		5,5	Horné Považie	11	
	Interpersonálne vzťahy		8	8		4	Horné Považie	8	
	Kognitívna rehabilitácia		10	10		5	Horné Považie	10	
	Práca s kontaktnými funkciami		16	15	1	8	Horné Považie	16	
	Adaptácia		10	9	1	4,5	Horné Považie	10	
	Snoezelen		12	12		6	Horné Považie	12	
	Relaxácia na báze autogénneho tréningu		2	2		1	Horné Považie	2	
	Relaxácia		3	3		1,5	Horné Považie	3	
	Práca s pozitívnym sebaobrazom		10	10		8	Horné Považie	10	
	Smútkové poradenstvo		2	1	1	1,5	Horné Považie	2	
	Riešenie osobne významných tém PSS		16	16		8	Horné Považie	16	
	Vyrovnanie sa s traumatickými zážitkami		2	2		1	Horné Považie	2	
	Relaxácia formou imaginácie		1	1		0,5	Horné Považie	1	
	Sebareflexia		8	8		4	Horné Považie	8	
	Orientácia v priestore a čase		2	2		1	Horné Považie	2	
	Interpersonálne vzťahy		10	8	2	5	Horné Považie	10	
	Resiliencia		2	2		1	Horné Považie	2	
Spracovanie osobne významných tém a životných podmienok		14	14		7	Horné Považie	14		
Cvičenia na pozornosť		3	3		1,5	Horné Považie	3		

	práca so strachom		1	1		0,5	Horné Považie	1	
	Psychorelaxačné cvičenia		3	3		1,5	Horné Považie	3	
	Budovanie a rozvoj sociálnych kontaktov		2	2		1	Horné Považie	2	
	Práca s ventiláciou emócií		1	1		0,5	Horné Považie	1	
	Etapy partnerského vzťahu		1	1		0,5	Horné Považie	1	
	Prevenencia sociálno-patologických vzťahov el. komunikácia		1	1		0,5	Horné Považie	1	
	Psychorelaxačné cvičenia		6	6		3	Horné Považie	6	
	Rozvoj sociálnych zručností		1	1		0,5	Horné Považie	1	
	Práca s bezpečným miestom		2	2		1	Horné Považie	2	
	Podpora kognitívnych funkcií		6	6		3	Horné Považie	6	
	Relaxácia		7	7		3,5	Horné Považie	7	
	Rozvoj komunikačných zručností		2	2		1	Horné Považie	2	
	Eliminácia nežiaduceho správania		2	2		1	Horné Považie	2	
	Socializácia		1	1		0,5	Horné Považie	1	
	Dôvera a sebadôvera		3	3		1,5	Horné Považie	3	
	Podpora psychickej odolnosti		1	1		0,5	Horné Považie	1	
	Asertívne správanie		6	6		3	Horné Považie	6	
	Rozvoj kontaktných funkcií		5	5		1,5	Horné Považie	5	
	Podpora kognitívnych funkcií		5	5		2,5	Horné Považie	5	
	Psychická odolnosť		3	3		1	Horné Považie	3	
	Zdravý životný štýl		13	13		7,5	Horné Považie	13	
	Asertivita		11	10	1	4	Horné Považie	11	
	Kognitívna reminiscencia		6	6		3	Horné Považie	6	
	Finančná gramotnosť		1	1		0,5	Horné Považie	1	
	Krízová intervencia		4	4		2	Horné Považie	4	
	SPOLU	130	747	734	13	254,5		747	

5.1.2 Sociálne poradenstvo - vonkajšie

Pozícia	Spôsob	Počet klientov	Pohlavie		ČAS/hod.	Región	Poradenstvo		
			Ž	M			Celkom	Zákl.	Špec.
sociálni pracovníci	vonkajšie poradenstvo	Sociálne šetrenie	35	25	10	35,5	Horné Považie	35	
		Umiestnenie	79	74	5	39,5	Horné Považie	79	
		Umiestnenie	1		1	0,5	Orava		
		Umiestnenie	1	1		1	Liptov		

	umiestnenie	1	1		1	Kysuce	1	
	Umístnenie	8	8		4	Turiec		
	vyznačenie PPL na VUC Žilina	1	1		1	H. Považie	1	
Spolu:		126	110	16	82,5		116	

5.1.3 Psychologické poradenstvo

Spôsob	Počet
Individuálne	241
Skupinové	614
Reminiscenčná terapia	352
Snoezelen	32
Spolu	1 239

5.1.4 Snoezelen

Sociálni pracovníci	19
Úsek rozvoja pracovných zručností	204

5.1.5 Reminiscenčná terapia

Úsek rozvoja pracovných zručností	376
-----------------------------------	-----

V CSS TAU sa poskytuje:

- **pomoc pri odkázanosti fyzickej osoby na pomoc inej fyzickej osoby** v súlade s prílohou č. 3 zákona - 19 pracovníkov zdravotno - sociálneho úseku,
- **sociálne poradenstvo** - 3 sociálni pracovníci,
- **sociálnu rehabilitáciu** - 13 kvalifikovaných pracovníkov, ktorí spĺňajú požiadavku vzdelávania v súlade so zákonom, zameriavajú sa na upevňovanie hygienických návykov, stravovacích návykov, pomoc pri sebaobsluže, ale pracujú aj v záujmových dielnach a pomáhajú pri rozvoji pracovných zručností,
- **ošetrovateľskú starostlivosť** - lekári dochádzajúci do CSS, i mimo CSS, hlavná sestra má ukončený 1. stupeň vysokoškolského štúdia v odbore ošetrovateľstvo, do CSS dochádzal v priebehu roka 2018 praktický lekár pre dospelých, psychiater, dermatovenerológ, stomatológ.
- **ubytovanie,**
- **stravovanie** - vlastná stravovacia prevádzka,
- **upratovanie, pranie, žehlenie a údržba bielizne a šatstva** - vlastná prevádzka,
- **osobné vybavenie** - zabezpečuje si prijímateľ sociálnej služby, príp. občianske združenie, pomoc pri zabezpečení osobného vybavenia zabezpečuje sociálny pracovník a potrebu zakúpenia osobného vybavenia má na starosti konkrétny pracovník zdravotno - sociálneho úseku,
- **rozvoj pracovných zručností** - zabezpečujú 2 pracovníci rozvoja pracovných zručností, spĺňajúci kvalifikáciu v zmysle zákona a vyučení v odbore šitie, rezbárstvo, cukrár, záhradník. Na rozvoj pracovných zručností slúžia dielne ako sú stolárska, tkáčska, keramická. Práca je zameraná na muzikoterapiu, arteterapiu - sklo - spekanie skla v spekacej peci, tiffany technika, drevo - vyrezávanie tvarov z dreva, šmirgľovanie, maľovanie dreva, šitie - ozdobné predmety i predmety úžitkové, ale aj kostýmy na vystúpenia v rámci dramaterapie a muzikoterapie, keramika - keramická pec a keramický kruh, tkanie - na 2 tkáčskych stavoch tkajú koberce, vyšívanie, pečenie pri príležitosti sviatkov, práce v domácnosti - postielanie postelí, triedenie ošatenia, umývanie riadov, pomoc v kuchyni, práce v záhrade - vlastné políčko na zeleninu,

- skleník, skalky, okrasné záhony, trávnik, dreviny, starostlivosť o kvety v črepníkoch, starostlivosť o muškáty, údržba chodníkov - čistenie, zametanie, odmetanie snehu, atď./
- **záujmová činnosť** - dramatická skupina, spevácka skupina, vystúpenia, výlety, posilňovňa, antukové ihrisko, práca v záhrade, knižnica, vychádzky, relaxačné, poznávacie pobyty atď., zároveň práca na počítači, práca s internetom, e - mailom
 - **pracovná činnosť** - chránené dielne - 7 prijímateľiek sociálnych služieb
 - **úschova cenných vecí** - sociálni pracovníci zabezpečujú na základe internej smernice, uzatvára sa zmluva o úschove cenných vecí CSS s prijímateľom sociálnej služby, pokiaľ o to požiada. Zmluvy o úschove cenných vecí sú súčasťou spisu prijímateľa sociálnych služieb. U prijímateľov sociálnych služieb, ktorým je opatrovníkom CSS, požiadal o stanovenie kolízneho opatrovníka pre účel uzatvorenia zmluvy o úschove cenných vecí a požiadal opatrovnícky súd o schválenie právneho aktu uzatvorenia zmluvy o úschove cenných vecí.

Práca s prijímateľom sociálnych služieb - konkrétne aktivity roku 2018

V rámci rozvoja pracovných zručností PSS vykonávajú nasledovné činnosti:

- Práca v keramickej dielni
- Práca v stolárskej dielni
- Práca v sklárskej dielni /spekanie skla, tiffany technika/
- Tkanie kobercov
- Vyšívanie
- Šitie úžitkových predmetov /vankúše, chňapky, prikrývky, vrecká na bylinky, atď./, šitie kostýmov na dramatickú tvorbu, šitie masiek na karneval, obšívanie ošatenia klientov
- Pletenie výrobkov z prútia
- Varenie, pečenie, práca v záhrade

Záujmové činnosti:

- Dramatický krúžok /vystúpenia na Žilinský Oskar, vernisáž výstavy, Vianočná akadémia, atď./
- Muzikoterapia, prvky muzikoterapie
- Prvky biblioterapie
- Športové aktivity na antukovom ihrisku v areáli CSS
- Sezónne športové aktivity /sánkovanie, bežky, bicykel/
- Turistika spojená so zberom lesného ovocia, bylín, spoznávaním prírody
- V lete návšteva kúpaliska
- Arteterapia, prvky arteterapie /práca s papierom, hlinou,/

Sociálnu rehabilitáciu:

- Práca v záhrade /zeleninové a kvetinové záhony, skleník, pestovanie kvetov v kvetináčoch, muškáty/
- Zametanie areálu domova a odpratávanie snehu
- Práca v domácnosti /práčovňa, kuchyňa, udržiavanie poriadku na izbách/
- Sebaobslužné činnosti
- Hospodárenie s finančnými prostriedkami
- Cestovanie

- Nakupovanie
- Zvyšovanie sebestačnosti v sebaobsluže
- Orientácia v priestore
- Spoznávanie okolia, prírody, krajiny
- Návčik používania pomôcky
- Návčik zvyšovania sebestačnosti /poštové služby, obec, mesto, úrady/

PSS vykonávajú sociálnu rehabilitáciu so súhlasom lekára.

Výsledky pracovných aktivít majú výstup v preukazovaní svojich prác na rôznych akciách, na ktorých sa zúčastňujú. Tým sa nielen motivujú pre ďalšiu činnosť, pretože nevyrábajú výrobky a nepracujú len pre to, aby vykazovali činnosť, prezentujú samé svoje výrobky, zúčastňujú sa aktívne na aktivitách, čím sa zviditeľňujú v očiach komunity /obec, mesto, príbuzní, školy, inštitúcie a organizácie/, a zároveň sa zvyšuje ich rozhľad, získavajú väčšiu samostatnosť, zvýši sa miera sebauspokojenia, integrujú sa do spoločnosti.

V rámci rozvoja pracovných zručností je PSS pridelená primeraná práca podľa individuálnych terapeutických plánov, ktoré rešpektujú ich osobné danosti, stupeň a druh postihnutia a individuálny záujem. Rozvoj pracovných zručností je zameraný na vhodné a účelné využívanie voľného času PSS s cieľom sebarealizácie klienta v rôznych oblastiach života.

Akcie, na ktorých sa obyvatelky CSS TAU zúčastnili v 1. polroku 2018

1.	Privítanie Nového roku	96
2.	Špeciálny zimný päťboj Čičmany	28
3.	Harmonické vzťahy	25
4.	Družobná akcia s DSS Zákamenné	34
5.	Pizzeria	10
6.	Fašiangy	20
7.	Karneval	35
8.	Výlet Vysoké Tatry - Hrebienok	30
9.	Majstrovstvá Slovenska špeciálnych olympiád v bežeckom a zjazdovom lyžovaní	2
10.	Beskydská sedmička - šitie stúh 10x	100
11.	Divadelné predstavenie v CSS TAU Ferdo Mravec	70
12.	Plaváreň	18
13.	Výstava Čas veľkonočný KRKS Žilina - vernisáž	6
14.	Majstrovstvá Slovenska špeciálnych olympiád v plávaní - Trenčín	6
15.	Zmenáreň	55
16.	Jarné tradície Višňové	4
17.	Vernisáž výstavy VUC	5
18.	Pašie	30
19.	Týždeň mozgu	150
20.	Canisterapia	60
21.	Oslava okrúhlych narodenín	200
22.	Kulinoterapia	96
23.	Stavanie mája	40
24.	Vystúpenie folklórneho súboru v CSS TAU - účasť PSS 2x	80
25.	Stretnutie Výboru obyvateľov	30
26.	Púť rádia Lumen do Poľska	6

27.	Biblická olympiáda v CSS TAU	15
28.	Majstrovstvá Slovenska v stolnom tenise	2
29.	Turistika	15
30.	Harmonické vzťahy	75
31.	Biblická olympiáda - 8. Ročník krajského kola	4
32.	Sebaobhajoba	15
33.	Boccia - krajské kolo Dolný Kubín	5
34.	Hravé popoludnie	75
35.	Váňanie mája	43
36.	Deň detí	33
37.	Deň bez bariér - Dolný Kubín	28
38.	Spevácka prehliadka Diagnostické centrum	6
39.	Frivaldská heligónka	1
40.	Výlet do Rajeckých Teplic	6
41.	Svätá omša	90
42.	Osobné nákupy PSS - sladký olovrant	114
43.	Nákup potravín - ZPB, Samostatné byty	96
44.	ZUŠ - hudobný odbor	24

Akcie, na ktorých sa obyvatelky CSS TAU zúčastnili v 2. polroku 2018

1.	Canisterapia	180
2.	Letné športové hry	33
3.	Maľovanie v prírode	6
4.	Opekačka	16
5.	Country tance	8
6.	Country tance	144
7.	Cukráreň Rajecké Teplice	6
8.	Kulinoterapia	240
9.	Živé človeče	24
10.	Prechádzka + zber húb	15
11.	Tábor sebaobhajoby 3x	34
12.	Boccia - sústredenie Čičmany /5 dní/	3
13.	Výlet Čičmany	6
14.	Športový deň	25
15.	Filmové dopoludnie	15
16.	Hravé popoludnie	50
17.	Beseda s členmi policajného zboru	30
18.	Tenisový tábor /2 dni/	2
19.	Diskotéka	15
20.	Oslava životného jubilea	120
21.	Beskydská sedmička	20
22.	Vernisáž výstavy Trinásta komnata Žilina	10
23.	Oslava výročia - country skupina	9
24.	Festival seniorov	9

25.	Hodové slávnosti - vystúpenie country skupiny	8
26.	Hodové slávnosti - prezentácia výrobkov z dielni CSS TAU	4
27.	Vernisáž výstavy ŽSK	2
28.	Žilinský Oskar	15
29.	Vystúpenie - Jednota dôchodcov	50
30.	Kino MAX Žilina- Rodinka úžasných	35
31.	Október - Mesiac úcty k starším	3
32.	Vystúpenie dievčat z DC Lietavská Lúčka	32
33.	Medzigeneračné stretnutie	46
34.	Putovná výstava Bytča	6
35.	Výlet do Rajeckých Teplic + pizza	6
36.	Družobná akcia s DSS a ZPS Zákamenné	35
37.	Pečenie medovníkov	17
38.	Vianočná výstava v Turí	8
39.	Návšteva detí zo ZŠ Višňové, obdarovanie našich klientiek vyrobenými anjelmi	40
40.	Vianočné trhy Višňové	3
41.	SHSO - Galavečer - hotel Bratislava	2
42.	Mikuláš	96
43.	Vianočné posedenie - klub Farfalletta v ZŠ Turie	6
44.	Prometeus CUP Poľsko	3
45.	Praha - trojdňový výlet vlakom	15
46.	Tvorivé dielne Rajecké Teplice	7
47.	Výbor obyvateľov - stretnutia 2x	30
48.	Výbor obyvateľov - slávnostné ukončenie roka - pizzeria TRIO Rosina	15
49.	Vianočná akadémia	16
50.	Vianočný obchod	96
51.	Vianočné trhy Žilina	21
52.	Štedrý deň	66
53.	Koledníci - Dobrá novina	10
54.	Koledníci - folklórna skupina DEVA	43
55.	Silvestrovská zábava	25
56.	Spirituálne potreby - Novéna k Panne Márii z Pompejí /54 dní/	1350
57.	Spirituálne potreby - sv. omša	150
58.	Spirituálne potreby - sv. spoveď	150
59.	Karaoke	21
60.	Diskotéka	60

6. Financovanie sociálnych služieb a úhrady za poskytovanú sociálnu službu v roku 2018

CSS TAU hospodári s rozpočtom príjmov a výdavkov v súlade so zákonom o rozpočtových pravidlách verejnej správy a o zmene a doplnení niektorých zákonov v znení neskorších predpisov. Je samostatná rozpočtová organizácia, ktorá hospodári s prideleným rozpočtom, ktorý bol schválený zastupiteľstvom ŽSK.

6.1 Členenie schváleného rozpočtu na rok 2018

Bežné výdavky

Položka /Podpoložka	Názov položky/podpoložky	Schválený rozpočet	Upravený rozpočet
610	Mzdy, platy	616 009,00	661 046,00
620	Poistné	227 615,00	239 022,00
630	Tovary a služby	242 400,00	257 950,00
631	Cestovné náhrady	350,00	337,00
632	Energie, voda, komunikácie	60 250,00	51 168,00
633	Materiál	133 170,00	145 198,00
634	Dopravné	3 670,00	2 828,00
635	Rutinná a štandardná údržba	15 500,00	24 955,00
636	Nájomné	0	0
637	Služby	29 460,00	33 464,00
640	Bežné transfery	2 700,00	2 240,00
Spolu		1 088 724,00	1 160 258,00

Kapitálové výdavky

Položka /Podpoložka	Názov položky/podpoložky	Schválený rozpočet	Upravený rozpočet
700			
713	Stroje, prístroje (konvektomat)	6 676,00	5 695,00
714	Osobný automobil	0	32 203,00
714 001 41	Osobný automobil	0	12 203,00
714 001 111	Osobný automobil	0	20 000,00
717	Rekonštrukcia, modernizácia	100 000,00	20 000,00
Spolu		106 676,00	57 898,00

Mimorozpočtové prostriedky za rok 2018 - kód zdroja 72f, 72h

Podpoložka/Položka	Názov položky/podpoložky	Suma	Kód zdroja
610	Mzdy, platy	2 358,70	72f
611	Tarifný plat	2 358,70	72f
610	Mzdy, platy	26 545,87	72h
611	Tarifný plat	26 545,87	72h

620	Poistné a príspevok do poisť.	4 035,40	72f
621	Poistné do VŠZP	4 035,40	72f
620	Poistné a príspevok do poisť.	1 295,45	72h
621	Poistné do VŠZP (ÚPSVaR)	1 295,45	72h
630	Tovary a služby	4 987,96	72f
635	Rutinná a štandardná údržba	2 987,96	72f
635	Údržba budov, priestorov, objektov	2 987,96	72f
637	Služby	2 000,00	72f
637	Školenia, kurzy, semináre, porady	1 000,00	72f
637	Všeobecné služby	1 000,00	72f
Spolu		39 223,38	72f, 72h
Spolu 72f		11 382,06	
Spolu 72h		27 841,32	

Nevyčerpaná suma z rozpočtu 7,12 € bola prevedená na zberný účet ŽSK.

Tovary a služby

V čerpaní rozpočtu tovarov a služieb sú veľkou položkou čerpania energie (plyn, elektrická energia) a voda. Nakoľko sa zariadenie nachádza v horskom prostredí, cca 1 km od obce, podmienky na chod zariadenia a náklady na zariadenie, hlavne prevádzku sú zvýšené.

Najväčšou položkou tovarov a služieb je cena potravín a z tovarov a služieb odčerpáva nemalú časť. Obyvateľom v CSS TAU je poskytovaná strava 5 - 6 x denne v súlade s platnými právnymi predpismi. Ďalšou veľkou položkou sú nevyhnutné výdavky na zabezpečenie chodu CSS /revízie, kontroly spotrebičov, servis a údržba, odstránenie havarijných stavov, vývoz komunálneho odpadu, odvody do sociálneho fondu, PHM, poštovné, atď./.

Príjmy

Plnenie príjmov je najmä z úhrad za služby od obyvateľiek a z úhrad za stravu od zamestnancov.

Kapitálové výdavky na rok 2018 boli CSS TAU pridelené v sume 106 676,00 €. Čerpanie bolo v sume 57 898,00 €.

7. Plnenie cieľov, priorít a inovácie v poskytovaní sociálnych služieb

Vyhodnotenie zlepšovania kvality poskytnutých služieb

	2011	2012	2013	2014	2015	2016	2017	2018
Počet inovácií	0	1	19	3	10	25	38	45
Realizované inovácie	0	1	3	2	10	25	38	45
Náklady na inováciu	0	0	0	0	0	0	0	0

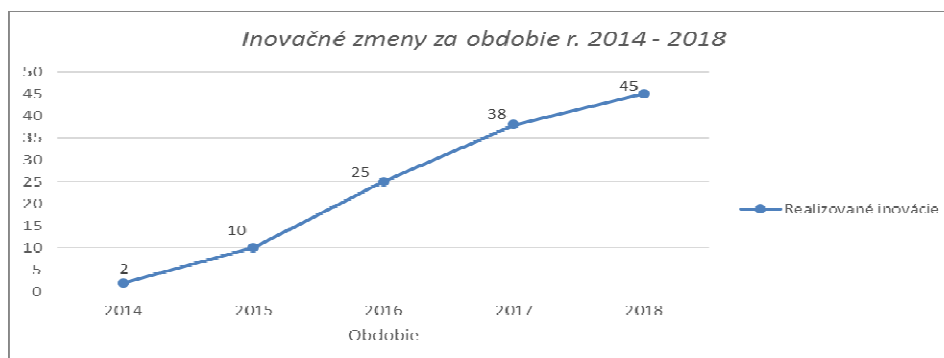

Na základe vyhodnotenia zlepšovania v QMS a na základe úspešnosti našich projektov sa prijali **inovačné zmeny**:

Špeciálny zimný päťboj - 3. Ročník

1. Stretli sme sa v Čičmanoch na Špeciálnom zimnom päťboji, kde si naše ženy z CSS TAU zmerali sily v rôznych disciplínach, ako bolo ťahanie saní hore kopcom, slalom, hod na cieľ a ďalšie.

Družobná akcia Zákamenné

2. Dňa 08.02.2018 privítala naša p. riaditeľka v sále kultúrneho domu v Turí našich dlhoročných priateľov zo ZpS A DSS Zákamenné na priateľskom stretnutí plnom hudby, tanca, zábavy, vedomostí, dobrého jedla a pitia...
Tejto krásnej akcie sa zúčastnili a spolu s nami sa zabavili a zatancovali nám aj naši dobrovoľníci z Ruty Šuty.

Špeciálne olympiády v zjazdovom a bežeckom lyžovaní

3. V dňoch 16.02. - 18.02.2018 sa naše dievčatá zúčastnili na Majstrovstvách Slovenska Špeciálnych olympiád v zjazdovom a bežeckom lyžovaní v Monkovej Doline. Špeciálne olympiády tiež predstavili na Slovensku nový šport - SNEŽNICE.

Majstrovstvá Slovenska Špeciálnych olympiád v plávaní

4. Dňa 14.03.2018 sa naše obyvateľky zúčastnili na 12. ročníku majstrovstiev Slovenska Špeciálnych olympiád v plávaní, ktoré sa konali pod záštitou primátora mesta Trenčín Richarda Rybníčka v Mestskej plavárni Trenčín. Podujatia sa zúčastnilo viac ako 70 športovcov so zdravotným postihnutím a cieľom bola podpora myšlienky športu zdravotne hendikepovaných ľudí.

Týždeň mozgu

5. Naše dievčatá prešli dňa 15.03.2018 "Sto marcových krokov" krásnou Turskou dolinou popri Turianskom potoku, na aktivite v rámci celosvetovej kampane "Týždeň mozgu,..". V 61 krajinách sveta sa konajú tisíce osvetových podujatí na tému mozog, jeho činnosť, výkonnosť, fungovanie, ale aj zlyhávanie.

Oprava chodby 1. NP

6. Na základe vypracovanej projektovej dokumentácie sa realizovali stavebné práce: Oprava stien chodby a podhládov 1. NP za účelom zabezpečenia údržby a čistoty priestorov.

Realizovalo sa odstránenie obkladov, výmena podhládov, vyspravenie stien, penetrácia, sieťkovanie, náter, rohovníky.

Kurz duševnej hygieny pre opatrovatelky

7. Kurz dňa 19.03.2018 absolvovali 2 zamestnankyne zdravotno - sociálneho úseku, ktoré pracujú na pozícii opatrovatelky. Týmto spôsobom sa snažíme zlepšovať kvalitu práce u našich zamestnancov, ktorí pracujú v nepretržitej prevádzke v priamom kontakte s klientom.

Školenie VOKS - výmenný obrázkový komunikačný systém Termín: 06. - 07.04.2018

Jedná sa o komunikačný systém - nie je to len poskytovanie symbolov v podobe obrázkov. Je to forma augmentatívnej a alternatívnej komunikácie (AAK), jedná sa o dorozumievanie nie o spisovný jazyk.

Cieľom tohto komunikačného systému je nadobudnutie komunikačných zručností klientom.

Cieľom je učiť klienta **AKO komunikovať** a **PREČO komunikovať**.

8. **Klient je sám iniciátor komunikácie.**

Školenie absolvovala naša psychologička.

Kurz bol zameraný na porozumenie správnej technike nácviku, vytvorenie si prehľadu predpokladov úspešnosti nácviku jednotlivých lekcí a predstavu o vhodnosti používania u osôb s rôznymi diagnózami.

Metóda je určená predovšetkým pre klientov s PAS, ale je možné ju modifikovať aj pre iných klientov s poruchami verbálnej komunikácie (napr. Downov syndróm, DMO, ťažké formy dysfázie). Je možné ju používať u klientov rôznych vekových kategórií.

Kurz Inštruktor sociálnej rehabilitácie

9. Cieľom vzdelávacej aktivity bolo vyškoliť odborníka, ktorý bude vedieť vykonávať odbornú činnosť na podporu samostatnosti, nezávislosti, sebestačnosti fyzickej osoby rozvojom a nácvikom zručností, alebo aktivizovaním schopností a posilňovaním návykov pri sebaobslužbe, pri úkonoch starostlivosti o domácnosť a pri základných sociálnych aktivitách s maximálnym využitím prirodzených zdrojov v rodine a komunite.

Školenie absolvovali 3 zamestnankyne úseku rozvoja pracovných zručností v období 11.04. - 13.04.2018, 09.05. - 11.05.2018 a 05.06. - 07.06.2018.

Koncert Karla Gotta

10. Vďaka Občianskemu združeniu OZ Parasport24, ktoré sa venuje organizácii projektov, ktoré podporujú handicapovaných ľudí, mohli naše dievčatá zažiť úžasné vystúpenie legendárneho Karla Gotta a ostatných výborných spevákov, ktoré sa uskutočnilo na zimnom štadióne v Žiline 24.04.2018.

Pútnické miesto Lagiewniki

11. Dňa 05. mája 2018 sa klientky z Podpory samostatného bývania CSS TAU vybrali na púť do Sanktuária Božieho milosrdenstva, ktorý sa nachádza v objekte kláštora Kongregácie sestier Matky Božieho Milosrdenstva v Poľsku.

Majstrovstvá Slovenska v stolnom tenise

12. Majstrovstvá Špeciálnych olympiád sa konali 11. mája 2018 v Bratislave a zúčastnilo sa ich 65 športovcov s mentálnym postihnutím z celého Slovenska. Súťažilo sa v 5 disciplínach a naše dievčatá nás úspešne reprezentovali: Barborka získala 1. miesto, Deniska 2. miesto a v štvorhre vybojovali 2. miesto.

Vyšetrenie ciiev zamestnancov

Termín: 14.05.2018

Srdcový infarkt a cieвне mozgové príhody prichádzajú často nečakane a spôsobujú úmrtia niekedy v prekvapivo mladom veku. Tieto príhody sú často poslednou zastávkou dlho prebiehajúceho procesu aterosklerózy.

13.

Žiaľ len málo z nás vie, že fatálne komplikácie aterosklerózy nie sú nevyhnutnosťou. Včasnou diagnostikou a prevenciou vieme vedome a efektívne predísť srdcovo - cievnym ochoreniam.

Metodika je založená na možnosti registrácie signálov odrážajúcich stav celého cievného systému, poskytuje informácie o pružnosti cievnnej steny tepien. Miera pružnosti ich cievnnej steny úzko súvisí s pokročilosťou aterosklerotických zmien.

Krajské kolo Biblická olympiáda - 8. ročník

14.

Naše zariadenie dňa 18. 05.2018 organizovalo už ôsmy ročník podujatia „Biblická olympiáda“ pre zariadenia sociálnych služieb Žilinského samosprávneho kraja. Tento rok sa aktívne zapojilo 12 zariadení a svoje vedomosti si preverilo 36 prijímateľov sociálnych služieb v trojčlenných družstvách.

Podujatie sa uskutočnilo pod záštitou Ing. Eriky Jurinovej, predsedníčky Žilinského samosprávneho kraja, ktorá ho podporila i svojou prítomnosťou.

Deň sebaobhajoby v CSS TAU

15.

Na pôde nášho zariadenia sa 29.05. 2018 uskutočnilo podujatie Deň sebaobhajoby 2018. Prihlásené obyvateľky úspešne obhájili seba, svoje predstavy a túžby i to akým spôsobom to naplniť.

Pri prezentáciách nechýbali i výrobky, ktorým sa klientky venujú.

Spoločne strávené popoludnie ukončili záverečným pochvalným slovom pani riaditeľky pre všetky obhajkyne a odovzdaním ceny, ktorou bol poukaz na letný tábor.

Deň bez bariér

16.

Obyvateľky CSS TAU sa zúčastnili podujatia Deň bez bariér v Dolnom Kubíne dňa 07.06.2018.

Podujatie sa konalo pod záštitou predsedníčky Žilinského samosprávneho kraja Ing. Eriky Jurinovej.

Naše zariadenie získalo od firmy VELCON spol. s r.o. - invalidný vozík.

Frivaldská heligónka

17.

Na Frivaldskej heligónke v Rajeckej Lesnej dňa 16.06.2018 vystúpila naša klientka Romanka Záslovová.

Inštalácia televíznych antén na izby PSS

18.

Na izby našich obyvateľiek boli zakúpené televízory a televízne antény. Následne sa prostredníctvom dodávateľa zabezpečila elektroinštalácia a kabeláž. Dodávateľ zabezpečil zapojenie TV, televíznych antén a naladenie televíznych programov. TV sú na izbách v častiach 1A, 2A a 2C.

Konvektomat Electrolux AOS 101 EBA2

19.

Prostredníctvom kapitálových finančných prostriedkov pridelených v rozpočte na rok 2018 sa uskutočnil nákup konvektomatu do kuchyne, čím sa snažíme zlepšovať kvalitu práce u našich zamestnancov, ktorí pracujú v nepretržitej prevádzke pri príprave stravy pre naše obyvateľky a zamestnancov.

Rekonštrukcia prístupovej cesty - spevnenej plochy

20.

Prostredníctvom kapitálových finančných prostriedkov pridelených v rozpočte na rok 2018 sa realizovali stavebné práce Rekonštrukciou prístupovej cesty - spevnenej plochy v našom areáli.

Súčasne s prístupovou cestou bol vyasfaltovaný vjazd do objektu.

Stavebné práce sa realizovali za účelom zabezpečenia bezbariérového prístupu do objektu ako pre peších, tak i pre sanitné vozidlá. Je zabezpečený bezbariérový prístup z hľadiska požiarnej únikovej cesty i pre imobilných PSS. Na komunikácii bude možné zabezpečiť riadnu zimnú údržbu a bezproblémové zásobovanie objektu.

Tábor sebaobhajoby

V dňoch 31.07. - 02.08.2018 CSS TAU Turie zorganizovalo Tábor sebaobhajoby pre všetky klientky, ktoré sa zapojili do 1. kola sebaobhajoby v CSS TAU.

Prvý deň navštívili Rajeckú Lesnú a osviežujúci prameň sv. Františka. Niektoré klientky vystúpili aj na vrch kalvárie.

21. Sebaobhajca sa snaží dokázať, že je rovnocennou súčasťou spoločnosti a snaží sa žiť plnohodnotným životom. O to sa na tábore snažila každá jedna z klientiek v bežných životných činnostiach.

Svoju samostatnosť obhajovali aj v kuchyni, kde sme si počas tábora pripravovali chutné jedlá.

Jeden podvečer tábora venovali prednáške o ochrane ľudských práv a práci v skupinkách, kde si priblížili, aké ľudské práva a slobody poznajú a kde postrehli, že ich počas tábora využili.

22. ***Integračný pobyt spojený s upevnením nácviku hry Boccie - Čičmany /5 dní/***

Centrum sociálnych služieb TAU, ktoré je certifikovaným pracoviskom Bazálnej stimulácie bolo vďaka pani doktorke PhDr. Karolíne Friedlovej vybrané pre projekt na podporu Integrácie a aktivít žien z nášho zariadenia.

Integrácia prebehla formou výroby ocenení pre účastníkov extrémnych závodov ***Renault - Continental Beskydská sedmička***.

23. CSS TAU TURIE sa vďaka tejto spolupráci prezentovalo pri ukončení Renault - Continental Beskydská sedmička vo Frenštáte pod Radhoštěm na slávnostnom vyhlásení a odovzdávaní cien.

Všetci účastníci závodu, ktorí ho úspešne ukončili, boli ocenení výrobkami, ktoré vyrobili vlastnoručne ženy z nášho zariadenia. Všetky výrobky, ktoré vychádzajú z pod rúk našich žien sú vyrobené s láskou v srdci a každý výrobok je jedinečný. Naše centrum je vďačné za túto možnosť prezentácie výrobkov, ktoré vyrábame a tým naše ženy zapájame do aktívneho života.

Beseda o osвете, prevencii a podpore obetí trestných činov

24. Dňa 23.8.2018 sa v našom zariadení konala beseda s odbornými pracovníkmi verejnej správy, ktorí spolupracujú s organizáciami mimovládneho sektora v rámci Národného projektu: Zlepšenie prístupu obetí trestných činov k službám a vytvorenie kontaktných bodov pre obeť.

Naše obyvateľky beseda veľmi zaujala a svojimi otázkami sa do nej aktívne zapájali.

Tenisový kemp Špeciálne olympiády Bratislava

V dňoch 27.08 - 28. augusta 2018 sa v Národnom tenisovom centre v Bratislave stretli naše mladé obyvateľky - športovkyne Barborka a Andrejka s vyše 20 špeciálnymi športovcami (športovci s mentálnym postihnutím) na 1. Ročníku unifikovaného tenisového kempu Špeciálnych olympiád s Tennisfun.

25. Naše dievčatá, ktoré ešte nikdy nehrali tenis sa tu stretli aj s ozajstnými majstrami mnohých turnajov organizovaných hnutím Special Olympics.

Výsledkom ich snaženia bolo vynikajúce umiestnenie na 1. a 2. mieste.

Podujatie zastrešili Špeciálne olympiády Slovensko, organizáciu a obsah tenisového kempu prebehlo pod vedením tímu trénerov TennisFun.

Cieľom bolo naučiť účastníkov základné tenisové údery, zdokonaľiť techniku už hrajúcich

športovcov, a prostredníctvom interaktívneho seminára zaškoliť asistentov, vychovávateľov i rodičov ako trénovať ich zverencov s mentálnym postihnutím.

Maľovanie priestorov v interiéri CSS TAU

26. Maľovanie kancelárií, izieb PSS a spoločných priestorov CSS TAU na prízemí, na 1. NP a na 2. NP v priestoroch špecializovaného zariadenia.

Nákup sedacích súprav, šatníkových skriň

27. Nákup interiérového vybavenia na izby PSS a do spoločných priestorov - spoločenské miestnosti, vestibul.

Realizovala sa výmena opotrebovaných šatníkových skriň ako aj zariadenie spoločenských miestností nábytkom, tak, aby bolo pre PSS vytvorené domáce prostredie.

Prenosný miniterminál OPN - 2001

Prenosné miniterminály na čiarový kód slúžia ku sledovaniu množstva poskytnutej starostlivosti klientom. Realizované činnosti sú priebežne zaznamenané vrátane mena zamestnanca a času ich realizácie. So záznamami je možné nasledovne pracovať v module Dokumentácia klienta. Minterminály je možné využiť aj pre sledovanie realizácie ošetrovateľských plánov.

28. Zamestnanec po skutočnom vykonaní činností u klienta načíta príslušný kód klienta a činnosti z jeho plánu. Minterminál potvrdí zvukovým signálom správne zaznamenanie transakcie. Do minterminálu sa uloží nový záznam vrátane aktuálnej časovej pečiatky. Tieto záznamy je možné podľa potreby preniesť pomocou USB kábla do počítača do modulu Dokumentácia klienta, kde dôjde k ich uloženiu na karty príslušných klientov.

Zamestnancom zdravotno - sociálneho úseku a zamestnancom úseku rozvoja pracovných zručností bolo zakúpených 5 ks prenosných miniterminálov.

Žilinský Oskar

14. ročník krajskej súťažnej prehliadky dramatického, hudobného, speváckeho a tanečného umenia klientov zariadení sociálnych služieb ŽSK

29. Dňa 11.10.2018 sa konal 14. ročník krajskej súťažnej prehliadky dramatického, hudobného, speváckeho a tanečného umenia klientov zariadení sociálnych služieb ŽSK „Žilinský Oskar 2018“. Pozvanie prijalo 15 zariadení sociálnych služieb a tiež predsedníčka ŽSK Ing. Erika Jurinová.

Centrum sociálnych služieb TAU, TURIE

Téma predstavenia - **Všade dobre doma najlepšie - cestovanie po svete**, spoznávanie nových krajín v doprovode tradičnej hudby a zistenie, že všade je dobre, ale doma najlepšie. **Získali sme „Diplom za zapojenie najviac klientov“.**

Tábor sebaobhajoby Čičmany

30. Naše zariadenie zorganizovalo už 3. ročník obľúbenej aktivity Tábor sebaobhajoby, ktorá sa konala 18.09. - 19.09.2018 v Čičmanoch v penzióne Dom sv. Bystríka.

Sebaobhajovanie je cesta k tomu, aby sme sa naučili byť dospelými, poznať svoje práva a povinnosti.

Pri sebaobhajovaní je dôležité poznať seba, svoje silné stránky, ale aj to, v čom som si neistý /á a potrebujem ešte pomôcť.

Sebaobhajoba je jednou z možností, ako môžeme dokázať, že som rovnocenným človekom a neoddeliteľnou súčasťou každej spoločnosti.

Nasledovali tvorivé dielne - maľovaných tričiek a príprava občerstvenia či výzdoby na večernú diskotéku.

Na dvojdňovom podujatí sa okrem nášho zariadenia zúčastnili aj klienti z CSS Straník, DSS Synnómia, DSS a ZpS Zákamenné.

Oscilačná hranová brúska, kotúčová píla

31. Nákup strojového vybavenia do stolárskej dielne CSS TAU. V stolárskej dielni PSS pod dohľadom svojho kľúčového pracovníka vyrábajú rôzne výrobky z dreva. Strojové vybavenie im umožní jednoduchšiu manipuláciu s drevom a jeho rýchlejšie spracovanie do požadovaného tvaru.

Škrabka na zemiaky, odsávač pár OPN - 1

32. Nákup škrabky na zemiaky do čistiacej miestnosti CSS TAU. Nová škrabka je určená na očistenie 12 kg zemiakov, čo uľahčí a urýchli prácu zamestnancom stravovacej prevádzky CSS TAU.

Odsávač pár je umiestnený v kuchyni, aby zamestnanci stravovacej prevádzky mali zabezpečené vyhovujúce podmienky pri príprave stravy pre PSS ako aj zamestnancov CSS TAU.

Osobné motorové vozidlo, 7 - miestne, špeciálne upravené sedadlo spolujazdca a hydraulická nájazdová plošina pre osoby so zdravotným postihnutím

33. Hlavným cieľom projektu bolo zvyšovanie kvality poskytovanej sociálnej služby s akcentom na dodržiavanie základných ľudských práv a slobôd v zariadeniach pre fyzické osoby odkázané na pomoc inej fyzickej osoby a podpora integrácie prijímateľov sociálnej služby s ťažkým zdravotným postihnutím v CSS TAU do zdravej populácie a života, zakúpením špeciálneho osobného motorového vozidla. Projekt bol zameraný na rešpektovanie individuálnych potrieb, aktivizovanie, snahu udržať samostatnosť, podporiť nezávislosť, autonómiu, aktivizáciu a sociálne kontakty prijímateľov sociálnej služby.

Zakúpením špeciálne upraveného osobného motorového vozidla sa zvýšila kvalita poskytovania prepravy osôb s telesným postihnutím odkázaných na individuálnu prepravu.

Chemická injekčná muriva

34. Stavebné práce sa realizovali na budove CSS TAU, aby sa odstránila vlhkosť z muriva a zabránilo sa vlhnutiu stien v izbách PSS.

Canisterapia - Mushing

35. Dňa 5.11.2018 si obyvatelky nášho zariadenia mohli vyskúšať tzv. „Mushing“ pod vedením riaditeľky n.o. Zmysel života Mgr. et. Mgr. Martinky Michalkovej.

Psie záprahy, alebo jazda na psích záprahoch (angl. mushing) je šport, pri ktorom dva, alebo viac psov v postrojoch ťahá svojho psovoda (mašéra) na špeciálnych saniach, alebo na riaditeľnom vozíku.

Vianočná výstava Obecný úrad Turie

36. Vianočná výstava výrobkov klientov CSS TAU a prác detí z Materskej školy v Turí v dňoch 27.11. - 29.11.2018.

Vianočné trhy Višňové

37. Dňa 1. decembra 2018 sa konala v obci Višňové slávnosť rozsvietenia vianočných stromčekov. Táto oslava má už niekoľkoročnú tradíciu a z roka na rok sa jej zúčastňuje čoraz viac obyvateľov a najmä rodín s malými deťmi. Po rozsvietení stromčeka naše dievčatá v sále Kultúrneho domu prezentovali svoje ručné práce a každý si mohol vytvoriť rôzne vianočné dekorácie a pohľadnice.

Zdvíhacie zariadenie MAXI SKY

38. Stropný zdvihák Maxi Sky zvyšuje pohodlie klienta počas presunov, a zároveň poskytuje efektívnejšie a bezpečnejšie pracovné prostredie pre zamestnancov. Zdvíhacie zariadenie je umiestnené v rehabilitačnej miestnosti a využíva sa pri presune PSS do hydromasážnej vane.

LED svietidlá

39. Nákup LED svietidiel a ich výmena v interiéri CSS TAU.

LED osvetlenie interiéru okrem toho, že je veľmi efektívne, sú LED svietidlá tiež oproti tým klasickým značne úsporné pri zachovaní rovnakých svetelných vlastností ako u klasických svietidiel. Ďalšou výhodou je dlhá životnosť LED osvetlenia.

Roleta deň / noc

Roleta deň / noc v sebe spája dizajn rolety a funkčnosť žalúzie.

40. Roletožalúzie sú vyrobené z polyesterového materiálu, ktorý tvoria pásy striedavo husto a riedko tkanej tkaniny. Pri vyťahovaní, alebo sťahovaní tkaniny dochádza k posuvu pásov. Ich vzájomným prekryvaním je možné dosiahnuť rôznu stupeň zatienenia. Vďaka svojej antistatickej povrchovej úprave látka odpuďzuje prach.

Rolety sú umiestnené v izbách PSS na oddelení 1.C.

Vianočná Praha

V dňoch 3.12. až 5.12.2018 sa vybrali na výlet 15 klientiek a 5 zamestnancov CSS TAU do hlavného mesta Českej republiky.

41. Navštívili Pražský hrad, ktorý je najvýznamnejšou stavebnou pamiatkou Prahy i celého Česka, sídlom prezidenta Českej republiky, najznámejšou a najcharakteristickejšou dominantou hlavného mesta. Nachádza sa na miernej vyvýšenine v pražskej mestskej štvrti Hradčany. Prešli sa aj Karlovým mostom, ktorý je najstarší zachovaný pražský most a patrí medzi najstaršie mosty Európy.

Vychutnali si nádhernú vianočnú atmosféru na Staromestskom námestí.

Galavečer Special Olympics Slovakia

42. V hoteli Bratislava sa dňa 03.12.2018 konal Galavečer 25. Výročia Special Olympics Slovakia a 100 dní do svetových letných hier Special Olympics Abu Dhabi 2019, na ktorom sa zúčastnili aj klientky a zamestnanci nášho zariadenia.

Boccia Prometheus Cup

43. V dňoch 07.12. - 09.12.2018 sa v športovej hale v Konopiskách v Poľsku odohral 7. ročník medzinárodného turnaja v paralympijskom športe Boccia pod názvom Prometheus Cup 2018. Slovensko reprezentovali naše 3 klientky - hráčky žilinského klubu OMD Farfalletta Žilina - organizácie muskulárnych dystrofiíkov.

Tvorivé dielne Rajecké Teplice

44. Dňa 12.12.2018 naše zariadenie v spolupráci s mestom Rajecké Teplice uskutočnilo tvorivé dielne s vianočnou tematikou na mestskom úrade v Rajeckých Tepliciach. Do tvorby sa zapojila aj country skupina seniorov Ruty - Šuty a klienti z Domova vďaka Rajec.

Dievčatá ukázali návštevníkom výrobu vianočných pohľadníc, maľovanie na keramické poháre, tvorbu vianočných ozdôb, tradičné pečenie vianočných oblátok a Romanka im pri tom hrala na heligónke vianočné pesničky.

Vianočná Žilina

45. Dňa 19. 12. 2018 dievčatá zo zariadenia podporovaného bývania navštívili predvianočnú Žilinu. Nechýbala ochutnávka všakovákých dobrôt na tradičných vianočných trhoch, ukrytie sa vo vianočnej guľi a návšteva obchodného centra.

Pre zvýšenie kvality sociálnych služieb okrem činností uvedených v zákone, poskytuje pre prijímateľa sociálnej služby rôzne aktivity, na ktorých fungovanie získava finančné prostriedky i z mimorozpočtových zdrojov.

Práca s prijímateľom je vykonávaná individuálnym prístupom a sú vypracované individuálne plány. Využívame program CYGNUS ako komplexný nástroj sprehľadnenia všetkých úkonov určených pre prijímateľa sociálnych služieb. Tento program je zavedený v oblasti sociálnej práce, dokumentácie PSS, ošetrovateľskom a opatrovateľskom procese, individuálnych plánoch, stravovacím úseku, skladovej evidencie stravovacieho úseku, zamestnancov i manažérskej časti. V roku 2018 sme dokúpili prenosné miniterminály na zaznamenávanie jednotlivých úkonov.

V rámci občianskeho združenia boli získané finančné zdroje na vzdelávanie PSS, ktorí navštevujú hudobnú školu pre heligónkarov - p. Ing. Čerňanský.

V rámci projektov boli podporené založenie turistického oddielu, podpora komunitného života, arteterapia animoterapia, projekt Pohľad svoju dušu a podpor svoje telo.



Pokračoval nácvik BOCCIE v spolupráci s OMD Farfalletta Žilina, najmä v telocvični ZŠ v obci Turie

Víziou CSS TAU je zariadenie sociálnych služieb fungujúce na princípe ľudskosti, solidarity, zachovania individuality prijímateľov sociálnych služieb, vytvárajúce podmienky domova a bezpečného prostredia v spolupráci s rodinou a komunitou. Zariadenie, ktoré učí zážitkovou formou a cielene podporuje talenty, individuálne danosti a schopnosti, ktoré podporujú PSS na ceste k sebestačnosti a sprevádza ho na ceste životom.

Vrcholovým cieľom organizácie je rozvoj kvalitných, komunitne orientovaných služieb v CSS TAU, v súlade s potrebami regiónu a s prihliadnutím na individuálne potreby klientov, pri rešpektovaní ich základných ľudských práv a slobôd, rozvoj spolupráce a komunitných partnerstiev v regióne a hospodárne, efektívne, účinné a účelné vynakladanie verejných zdrojov.

Na organizácie je kladený čoraz väčší dôraz zo strany žiadateľov o sociálne služby i prijímateľov sociálnych služieb, taktiež zo strany štátnych inštitúcií zameraný na kvalitu sociálnych služieb. Manažéri organizácií sú nútení zaoberať sa kvalitou a stabilitou svojich procesov, ich riadením a neustálym zlepšovaním, aby boli schopní uspokojovať potreby prijímateľov sociálnych služieb za primeranú cenu. Jedným zo základných manažérskych nástrojov na zabezpečenie a dosiahnutie kvality a vyššie uvedených zásad je systém manažérstva kvality (SMK) podľa normy ISO 9001.

System manažérstva kvality, budovaný podľa noriem ISO radu 9001 je súbor činností riadenia organizácie zameraný na dosiahnutie spokojnosti zákazníka. System zahŕňa viac ako len vstupnú, medzi operačnú a výstupnú kontrolu vyhotovovaného diela alebo poskytovanej služby. Zahŕňa všetky procesy vykonávané v organizácii, ktoré majú vplyv na kvalitu výsledného produktu a ovplyvňujú spokojnosť zákazníka, ako napríklad riadenie procesu vzdelávania pracovníkov, údržby výrobných zariadení, postupov pri pred zákazkovej príprave, nakupovaní materiálov a služieb, a mnoho ďalších.

Zavedenie a certifikácia systému manažérstva kvality ISO prináša výhody vo viacerých oblastiach:

Ekonomické prínosy:

- znižovanie nákladov na (ne)kvalitu
- zníženie počtu reklamácií a sťažností zákazníkov
- možnosť účasti vo verejných súťažiach

Prínosy pre vedenie organizácie:

- zlepšenie celkového riadenia organizácie - „procesy pod kontrolou“
- presné zadefinovanie zodpovedností a právomocí
- poriadok vo firme (v organizácii)
- vybudovanie firemnej kultúry

Public relations:

- zlepšenie image podniku

- dôkaz serióznosti organizácie

Norma ISO 9001 poskytuje návod na vybudovanie a udržiavanie fungujúceho systému manažérstva kvality. Certifikovaná organizácia je oprávnená pre certifikované oblasti používať certifikačnú známku.

CSS TAU v roku 2018 vykonalo audit systému manažérstva kvality ISO 9001, ktorý bol udelený nášmu zariadeniu do septembra 2019.

V roku 2018 sme spracovali štandardy kvality formou príručky kvality a procesy členené na riadiace, realizačné a podporné.

8. Plán financovania sociálnych služieb na rok 2019

CSS TAU hospodári s rozpočtom príjmov a výdavkov v súlade so zákonom 523/2004 Z. z. o rozpočtových pravidlách verejnej správy a o zmene a doplnení niektorých zákonov v znení neskorších predpisov. Je samostatná rozpočtová organizácia ktorá hospodári s prideleným rozpočtom, ktorý bol schválený zastupiteľstvom ŽSK.

8.1 Členenie schváleného rozpočtu na rok 2019

Bežné výdavky

Položka /Podpoložka	Názov položky/podpoložky	Schválený rozpočet	Upravený rozpočet
610	Mzdy, platy	720 860,00	749 177,00
620	Poistné	266 358,00	276 441,00
630	Tovary a služby	260 903,00	278 828,00
631	Cestovné náhrady	350,00	350,00
632	Energie, voda, komunikácie	68 590,00	68 590,00
633	Materiál	136 073,00	136 661,00
634	Dopravné	3 770,00	3 770,00
635	Rutinná a štandardná údržba	19 700,00	19 700,00
636	Nájomné	0	0
637	Služby	32 420,00	49 757,00
640	Bežné transfery	1 785,00	1 785,00
Spolu		1 249 906,00	1 306 231,00

Kapitálové výdavky

Položka /Podpoložka	Názov položky/podpoložky	Schválený rozpočet	Upravený rozpočet
700		0	0
713	Stroje, prístroje	0	0
Spolu		0	0

9. Kontakty na poskytovateľa sociálnych služieb

Adresa:

Centrum sociálnych služieb TAU, Turie 296, 01312 Turie



Tel kontakt: 041/59 89 362

mail: cssturie@vuczilina.sk

web: www.csstaturie.sk